中華郵政第一類新聞紙類

新民報

經政府指定凡遺失契紙急票以及有關法定之聲明以登本報為有效

報費：零售每份八分　訂閱每月一元三角　外埠日本滿洲每月加郵費二角

廣告：每行十三字一日一圓　特別廣告二圓　加彩另議　長期另優待　本社備有信箱每日租金一角

社團法人新民報社　北京石駙馬大街二十一號

電話　西局　代表號碼三七一三二　直通號碼三七一一三　編輯局西二三二八　印書局西一〇一四　日語學校西一八九〇　西一七二三

莊嚴亞洲；偉大黃族；發奮為雄；萬里前途！

飛機老牌　白虎藥油　商店均售　電話分局二〇一四　保普靈製藥社

社論

去心中之賊難

現代的戰爭，有武力對抗武力的戰爭，同時也有思想對抗思想的戰爭。前一種戰爭，簡稱之曰武力戰；後一種戰爭，簡稱之曰思想戰。「破山中之賊」，非武力戰不克奏效。然而「三軍可奪帥，匹夫不可奪志也」，我們要轉移其志向，不得不「去其心中之賊」，這便是思想戰的作用與目的。所以思想戰與武力戰應相輔而行。從前王陽明說過這樣一句話：「破山中之賊易，去心中之賊難」。思想戰較之武力戰，其難易自不可同日而語，正惟其難，思想戰有比武力戰更偉大的價值。

試問，攻心攻城孰易？孰為上，孰為次？孫子曰：「用兵之法，不戰而屈人之兵，善之善者也。故上兵伐謀，其次伐交，其次伐兵，其下攻城。善用兵者，屈人之兵，而非戰也，拔人之城，而非攻也，毀人之國，而非久也，必以全爭於天下。兵不頓而利可全，此謀攻之法也。」孫子所說的「伐謀」與「謀攻」，其實就是現代的思想戰。思想戰的作用是「攻心」，其目的是「去心中之賊」。所以，思想戰要力謀「邪說」，嚴詞闢斥，使其體無完膚，好像武力戰必擊破敵人主力是一樣的。昔者，孟子以為「楊墨之道不息，孔子之道不著」，欲正人心，息邪說，距詖行，放淫辭，他用「豈好辯哉，不得已也」的精神，展開對楊朱墨翟的思想戰，斥其「無父無君，是禽獸也」，並說：「能言距楊墨者，聖人之徒也」。

現在歐洲有法西斯主義或全體主義對布爾塞維主義的思想鬥爭，中國目前也有和平思想與抗戰思想的鬥爭，同時有反對共產主義的運動，尤其是對於共產主義，我們要本乎孟子斥楊墨的精神，以思想對抗思想攻其心，去其心中之賊，以我國固有的王道思想，征服馬克斯列寧斯丹林主義，這才是思想戰的偉大的戰果。

智識是思想戰的武器，最高的智識是最好的武器。「上智」必能說服「下愚」。在思想戰線上的鬥士，都應該是優秀的智識份子。他們雙方都是運用智識作戰，辨是非，爭短長，唇槍舌劍，互相廝殺，有時較一支筆桿，勝於三千毛瑟。思想戰的重要性，我們是萬不能加以忽略的。因為思想戰的勝利，是永久的勝利，人皆心悅而誠服，非如此，便不能認識思想戰的意義。

日暮途窮八路軍　再不覺悟活不了

華北展開防共鐵陣

發揮全民自衛力量鞏固治安

【中華社消息】華北政委會，為發揮民衆自衛實力，肅清華北地方治安起見，自七七興亞四週年紀念日起，開始實施第二次治安強化運動，發動全華北一萬萬軍官民，一體協力清剿殘餘匪共，自政委會佈告及訓令頒發後，華北各地不論都市鄉村，已一致全體總動員，熱烈展開各項行事，同時華北報道機關，亦擴大宣傳，俾國立民衆堅強之思想，茲將昨日（十日）冀，魯，豫，晉四省熱烈情況綜述如下：

河北省

河北省以保定為中心，開始實施第二次治安強化運動，保定方面已成立治強運動河北省本部，領導民衆積極推進治強工作，河北省長吳贊周氏為明瞭所屬燕京，津海，冀東，三部實施治強運動實況，並指示進行方針，特偕民政廳長高培楨及隨員秘書等，於八日離保過京津轉赴唐山等地視察，昨日（十日）到達豐潤，玉田等地，冀省民衆為勦滅禍國殃民之匪共，已總動員展開勦共陣，各地方自衛團均異常活躍，向匪共進攻，各地勦匪捷報雪片飛來，同時該署所屬各廳長，各道道尹等為視察指導各地治強運動，亦分別決定出發視察日期，出發工作。

山東省

山東省，自奉政委會令實施第二次治強運動後，即在省長唐仰杜氏領導下，盛大展開各項行事，各道縣亦同時發動民衆，擴大展開防共陣，一方面宣傳匪共罪惡，使民衆覺悟非勦滅匪共，不能安居樂業，一方面加強民衆自衛組織，以全省民衆偉力向匪共進攻，期短期內將匪共殘餘勢力勦滅，宵小無法潛滋，魯東及魯南地區，向有匪共餘孽蠢動，亦已由省署方面妥擬清勦辦法，關於各縣交通，如道路，修補，電話網之完成等均在省署妥慎計劃下努力實施，對於勦匪安定地方上，均將收得莫大成果，魯省長唐仰杜氏，並定日內赴省內各道縣視察治強運動實施情形，山東全省地區，在熱烈實施第二次治強運動情況下，王道樂土之實現，為期當在不遠。

河南省

河南省第二次治安強化運動，遵照政委會頒佈實施計劃，努力實施，全省民衆，為謀自身福利，已認清現在破壞東亞和平阻礙民生向上之唯一敵人共產黨及共產軍，堅定自身思想信念，向匪共進攻，各道縣民衆武力經整飭後，業已完備，即展開盛大討伐戰，使殘餘河南省匪共早日潰滅，豫北沁西地區經友軍討伐，政權業已恢復，民衆相繼來歸，豫北道沁西地區辦事處主任曾天琳氏，更能遵照河南省長陳靜齋氏之意旨，辦理善後事宜，使當地缺乏之物質，設法補充，並扶持當地民衆恢復自衛組織，豫省長陳靜齋氏，前因太夫人病勢嚴重，由汴來京親侍湯藥，現亦決定日內由京返省親自主持一切。

山西省

山西省民衆，自事變以還遭受匪共摧殘，較甚於他省，而人民望治之心更切，自第二次治安強化運動熱烈展開後，山西省情況較其他省尤為壯烈，山西省長蘇體仁氏為清勦匪共，曾擬定有徹底清勦方策，本月八日蘇氏在全省縣長會議席上，曾曉諭出席各縣知事，對於勦共，應領導各縣民衆認真執行，以期王道樂土之早日實現，全縣民衆在省長宣示之下，莫不民氣高漲，敵愾同仇，殘餘匪共，聞風喪膽，一部分並已相率來歸，顯在新政權領導之下努力，預計山西匪共肅清當可拭目以待云。

強治運動旬報

情報局發表

【本報特訊】華北政務委員會情報局昨（十日）發表第七號強化治安運動旬報，原文如次：由七月一日起至全華北地域以軍政官民一致之體制，展開之興亞運動，是與華北強化治安運動相得益彰而收到未曾有良好成績，到七月七日事變四週年紀念為最高潮，中國官民之對興亞運動熱烈情緒，是承繼該運動之後，注全力於第二次強化治安運動，同時亦是表示積極向北所負荷特別重大使命之強化治安一路邁進。在河北省對於努力建設和平農村之原動力之強化治安是一日千里飛黃騰達，尤其與友軍協力獻身於保衛鄉村清剿匪共，其功績極多，順德道王道尹於六月二十八日徹底的掃蕩出沒於鄉，鉅鹿而狂奔於收麥工作之獨營，臨城縣縣知事亦率一百五十人之縣警察隊與友軍協力，六月下旬突入官都（臨城西方十七公里）襲擊土匪三百，加以徹底掃蕩。河南省則以夏防為中心而努力第二次強化治安運動，省公署特別對於新黃河一帶，沁西地區，河北及山西鄰接邊境各鄉鎮，列為強化治安最重大之目標，由陳省長躬自立在陣頭而奮鬥，且在沁西地區之沁陽，溫縣，濟源孟縣各縣，自七月一日起開始強化治安之第一要件之補修公路或新設道路，由各縣民衆總出動積極工作。山西省以五台山大祭由中國官民已開始徹底的治安工作，匪共已不能蠢動，頃為進一步力期強化治安徹底計，自七月一日起，新設武裝先鋒隊，以保衛民族為口號而開始對蟠踞復地而貽害良民之共匪勦滅策，該武裝先鋒隊頭一次大功為七月三日對襲擊臨城縣之約三〇〇敵匪，由隊長李玉珍與團員協力加以追擊潰敵匪，敵匪棄屍五，負傷無數。（9）

冀省治強工作緊張

省本部將邁進本格活動

【本報特派員保定發】治安強化河北省本部，于吳省長領導下，連日各部人員不避炎熱，積極活躍，十日下午三時于省署召開幹部會議，出席范顧問伯總務處長，及各班長，協議關於保甲自衛團及勦滅匪共，宣撫民衆諸項辦法，各有所決定，已簽呈省長鑒核，是以在本月二十日後，將邁進于本格活躍的階段。（中）

【本報特派員保定發】治安強化冀本部工作，日趨緊張，為考核各道市縣對治強之實際工作情形，將設獎懲委員會，此次治強，重在實際，故各警備隊討伐情形，保甲自衛之推進，及滅共工作，端賴各縣知事努力，以收實效，該會已令組織情報兩班，即日起，實施調查，並派員赴縣巡視。（中）

【本報特派員保定發】冀二次治強，積極肅清匪共，更為打破共匪欺騙宣傳，省本部九日令各縣市宣傳班，一律出動，據保定新河等縣躍進情形，均已開始。（中）

各縣充實自力自衛力量

【本報特派員保定發】治安強化河北本部，依據當局意旨，決定於短期內將潛伏省內之八路匪共，一舉肅清，考肅清之原動力，首在充實民間之自衛實力，是以昨急飭各道市縣積極推進保甲自衛團之工作，省本部方面於十日接到各縣自衛團躍進情形，（一）滿城縣為充實民間自衛實力決編入衛團之編組，凡年在十八歲以上四十歲以下之男子均須編入保甲自衛團員，並限期完成，即日實行緊急軍事訓練，以期肅清匪共，（二）青縣保甲擴編二十五分，現已推行至三十一聯保，三百五十九村，常備自衛團擴充至八百七十四人預備團員七千一百四十二人，槍枝擴至〇〇〇枝，（三）新河縣對全縣保甲隊長集中城內實行短期之緊急訓練，（四）衡水縣為強化治安之推進，特成立自衛總團部，由縣知事趙發蓀兼任總團長，其自衛團員已擴至常備二千五百人，預備三千名武器計有洋砲土槍一千一百九十八枝，頃省本部方面依據上項各縣報告已知民間之自衛實力已日臻健全，河北省剿共鐵陣已經完成。（中）

魯省實施自村自衛

警備隊剿匪連獲戰果

【中華社濟南十日電】山東省省垣，呼應河北省各地之第二次治安強化運動，整備積極的體制，山東省此次治安強化運動，基於第一次治安強化運動終了後，即實施之山東省繼續治安各工作細目進度表，山東省更防嚴鋼領，及農村自治育成要義，向以勦共為目標之自村自衛建設的討伐，擴大治安地區，充實自村自衛設施，及強化整備保衛訓練等邁進，在省內已有積極的保衛機構之討伐，或展開強權運動，尤以沂州道臨沂警備隊，甚為活躍，獲得極大成果，茲錄於下：

一，臨沂縣縣警備隊，七日上午三時，急襲縣城南方約千公里范家莊臨沂縣偽縣長梁鐘亭之糧食供給所，加以包圍，使匪四散紛逃，戰果計俘虜六，鹵獲手槍二，步槍四，又貯藏糧食二千斤，分配於民衆。

一，沂州道川本指導官所率之討伐隊，八日下午二時急襲藩明，警備城南泗家莊，八日與入縣城西方十公里附近之梁邁匪軍約二百人激戰交戰二小時將其擊退，戰果計匪棄屍二五，鹵獲步槍二一。

一，臨沂縣城東北方二五公里白路之縣警備隊，八日未明，猛攻潛入舟流村之八路系匪五十，使之潰走，戰果計俘虜五，步槍四。

一，沂州道川本指導官指揮之討伐隊，與縣警備隊協力，襲擊潛入城南八公里地點之汪洪九匪，匪棄屍六具而潰走。

一，沂州道勦共部隊，七日未明，襲擊城南泗家莊匪五名，俘五，擄獲步槍九。

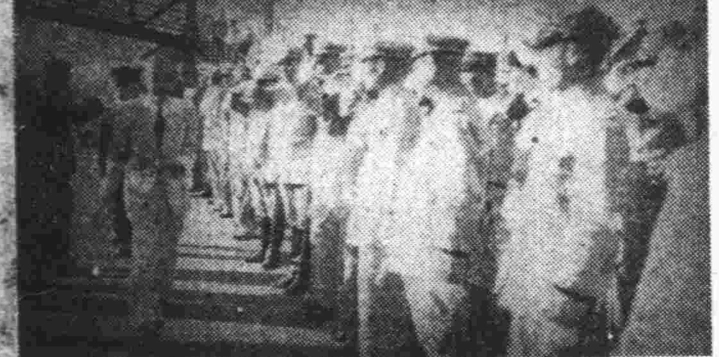

【寫眞】1．吳省長抵唐沿途各界歡迎之盛況，2，抵唐沿途各站之軍警歡迎步行出站之吳省長

【寫眞】昨日華北政委會為慶祝獨國承認國府，在外交大樓舉行茶會，圖為互舉祝杯時之攝影。

外交大樓慶祝茶會

各國人士互舉祝杯

充分表現融洽協和景象

【中華社消息】華北政委會以德義等八樞軸國家，正式承認國民政府，為表示慶祝起見，特於昨日（十日）下午五時至七時在外交大樓舉行慶祝茶會，到有日方田邊部隊長有末部隊長以下日本軍部要人，土田參事官以下日本大使館重要人員，興亞院華北連絡部要員，代谷少將以下日本海軍武官，德國大使館代辦戴克利高，西班牙使館代辦以下要員等百餘人，中國方面各總署及市公署局長以上各要人，河北高等分院院長，國立各大學校長及各院院長，主人方面由王揖唐委員長，各總署督辦各政委等出席招待，參加各國人士，互舉祝杯，一時外交大樓中，和氣靄靄，充分表現融協景象，至七時始盡歡而散云。

冀東殘匪支離潰滅

警備隊努力剿匪奏膚功

【本報特派員唐山發】冀東道公署警備隊益趨活躍，於灤，豐，玉，遵各縣，昨拂曉於大路莊掃蕩搜索，卒遇匪，激戰一小時，結果斃匪六名，俘十餘名，獲大槍手槍五支，子彈百餘發，手溜彈七枚，其餘宣傳品甚多，民衆稱頌功績。（泉）

【本報特派員唐山發】遷安之興城鎮楊店子三屯，樵新集等地區一帶，時有匪共破壞電線公路等事，近經治安第三集團每夜分派便衣官兵搜查，頗有收獲，每日搜獲匪共之宣傳連絡等工作人，達數十起之多，現正分別由治安軍法處審訊中，經此打擊後，交通頗為安全，但仍由治安軍每夜搜查不懈，匪共已無所施展。（泉）

彰德城內檢舉不良份子

【石門本報特派員電】彰德於九日檢舉城內不良分子，組織搜索隊，並基於城內保甲制度之調查及實施云。

晉省確立基本施策

整備夏防　澈底剿共

【本報特派員太原發】特別需要勦共施策之山西省，為對應省之現狀，補增強擴充第一次治安強化運動之成果，確立勦共施策之基本態勢，並為期得夏防之完備起見，山西省公署對勦共之實施要綱如下：（一）充實夏防，（二）強化保甲制度，（三）清查戶口。至其實施法，由警備隊，警察隊，華北交通警務段，鹽務局鹽警隊，協力擔當治安工作。在定襄，盂，陽曲等三縣組織特別自衛團並編成滅共班，增築堡壘，架設警備電話等，積極進行，不遺餘力。第一等模範縣陽曲，榆次，太原，壽陽，徐溝，清源，臨汾曲次，於本月中旬之前即可架設全面的電話線，第二等模範縣平定，代縣，崞縣，孟縣，繁峙，汾陽，解縣，長治各縣亦將依次配布電話器具云。（條）

行調查戶口，於特定期間特定箇所之檢問，搜索，並外來者之報告，身分證明書未帶來者之調查報告，敵性分子之發見，敵宣傳物之散布，及赤色宣傳物隱匿者之發見處置，又為鄉村防疫，俾共同生活之強化，更為擴充鄉村自衛團之組織，與強化再訓練及戰鬥的自衛力特種自衛團之確立，武裝自衛團清鄉特務班之編成，復強化青年婦女團之指導，村落圍壁等防禦施設之共同築造，鄉村合作社組織，以封鎖赤色經濟並因收麥對策，與確保糧秣之共同施策新設農業倉庫，預定由於實施奪還敵地區武器，及發見隱匿武器，以謀鄉村武裝防衛之充實，以此使其促進夏防運動之實施，現因青紗帳期確保治安，尤為重要，必須期其自治自衛勦共施策之完璧，至此實施後，共匪即不能插手足，預想該運動展後之走頭無路，期可泊於消睫間云。（條）

動員民衆　共同防衛

【本報特派員太原發】該總署以鄉村民衆組織之總動員，將民衆於期限中適當之時期，行以鄉村共同防衛，而強化因為敵性分子之檢查，發見，搜索，或探知情報等，決定將「鄉村民衆勦匪週間」，適應於現地之。

刷新教育　正本清源

【本報特派員太原發】山西省治安強化運動中，正本清源之措施，為刷新教育，故教育廳決即舉行山西省第三次夏季教育講習會，日期自七月十五日起至八月五日止，決定於山西省內主要地太原，臨汾，運城等三處舉行講習會。主辦為山西省教育廳，會長為該廳廳長，顧問為蘇省長與植山省特務機關長，後援為舉行地各特務機關長。講習所，太原在省立第一師範學校，臨汾在省立第二師範學校，運城在省立第三師範學校，講習人員，太原市六十二名，臨汾運城五十名，合計一百六十二名，受講者為均須年四十歲以下，成績優秀，體格強健者。山西省綜合的一部分之教育部門，亦極力主張治安強化，故於講習終了後，為共同滅共，和平建國與中華民國，而更進一步從事努力云。

雁門道屬　強化警察

【本報特派員太原發】雁門道轄管內，為逐次整備各種行政部門，遂向目標發展，期於第二次治安強化運動，集合管下十一縣之各警察所長及輔佐員，實施短期講習及懇談。舉行講習會不但治安警察，經濟警察，即滅共對策世界情勢，以至於其他民衆警察之種種行事，為完備名符其實，而期整備各縣警察所長之資格與為指導責任者。講授亦自早晨至夜十時許，熱心行之，無一人有不平不滿者，此種熱意，乃各所長對於「擁護新政權」與「實施第二次治安強化運動」，謀萬全之心理之戰果披露，故一般民衆深表敬意云。（條）

河東道尹力疾出發

【本報太原特派員電】河東道尹王毅因二次強化治安運動開始九日晚帶病由管返運城，即召開二十三縣縣長會議，對強化治安運動指示機宜，並赴戰地視察。

吳省長昨抵唐

今日出發各縣視察

【本報特派員唐山發】河北省長吳贊周氏一行昨日下午五時二十五分由天津乘專車赴唐山途經塘沽時有海上警察局長李福林，塘大警察署長陳韜及長蘆鹽警楊隊長率軍警數百人列隊到車站歡迎，吳省長下車後當對歡迎者表示謝意，車停五分鐘，繼續開行，七點三十分抵蘆台，是時寧河縣知事呂光田率縣署全體職員及商民學生各界列隊歡迎，情緒極為熱烈，吳省長對歡迎者表示謝意後，車繼續東行，於八點三十七分平安抵唐山，當時到站歡迎者唐山市長于文成，吳商會會長，冀東道公署全體職員及各界商民約達五千餘人，吳省長下車後對歡迎者點首答禮，當即換乘汽車赴冀東道公署休息，定今日（十日）上午至豐潤縣玉田等縣視察云。（31）

大名積極宣傳

【本報特派員大名發】大名縣於七月八日，自晨六時起，至午後四時止，舉行街頭演戲，各村民皆赴城內觀劇，同時大名縣宣傳隊，赴各處實施巡迴講演。（37）

青島白俄反共會舉行雄辯講演會

【本報青島特派員電】此間白俄反共會，響應第二次強化治安，定十一日五時舉行時局雄辯大講演會，會後以茶點招待聽衆。

渤海道治安確立

匪軍望風投誠

表示協力治安之決意

【本報特派員滄縣發】渤海道所轄十九縣局，自前歲正式劃定，道尹謝華輝氏，主政以來，對諸般建設，督導頗力，尤以治安方面，有顯著開展，各縣保甲，春間均經編成自衛團之組織，亦日趨強化，而縣警備化，愈使匪衆聞風匿跡，故各縣治安日臻安謐，雖邊境不時有小股嘯聚竄擾，但於謝道尹及各縣警察隊之屢次討伐招撫，及友軍協力下，近已有漸次肅清之勢，且自第二次治安強化運動，展開以來，全官民總動員中，益使匪衆，莫不驚於中原會戰，冀東，冀中討伐以來，抗日陣營之日形潰滅，而有勢迫窮途之感，日前於興亞紀念日之翌日一時半，有八路軍運河支隊長李文成，率部下多名，至東光友軍守備隊，表示歸順決意，並攜有彈藥，手槍，步槍頗多，李部於事變時，曾任第二路軍第二旅旅長，於廿八年國共相剋，第二軍潰散，李部遂竄在滄縣，南皮，吳橋，東光，寧津等縣，滋擾，並專任破壞鐵道之事，近以共產軍末路途窮醜態畢露，因認識過去之罪惡，而於苦惱中脫出匪群，徇負今後與友軍協力，共謀東亞新秩序建設之決意，由於此次運河支隊投降，其他殘餘之匪軍陣容，乃益形動搖云。（30）

冀南民衆意氣昂揚

【中華社石門十日電】七日夜，頃訓示展開第二次治安強化運動後，冀南各地反共和平民衆自衛之熱意頗形昂揚於第一次治安強化運動

之民衆訓練，於八日又復開始，其中保甲訓練尤為緊張，於廣平，彰德兩縣，有警察署長親立陣頭指揮者，又肥鄉方面，十日竟日以縣城為中心，遍及鄰接各鄉鎮，訓練自衛團，磁縣大名縣亦分別舉行反共民衆大會，示威運動及街頭講演等，如斯各地民衆之反共自衛工作，益愈激烈。

【本報石門特派員電】冀南各縣自治安強化運動實施以來，經過極為良好，成績極佳，茲誌近日活動情形如次：

磁縣　一日間在西沙馬頭鎮王家莊等地各關係者均出席友邦軍隊在小學舉行軍事訓練。

大名　九日行街頭講演以新民會為首腦，以中心，參加者七百名。

廣平　於九日在紀家寨新城西關，由新民會縣公署教育科長等指導下，舉行農村分會合作社之指導及講演事宜。

趙縣　自七月十日起在縣城東北方大章村以保甲自衛團為中心，開民衆大會，參加四十四村，計民衆四千名，自衛團檢閱完了，並進行戲劇表演於午後一時半終了。

俘虜覺悟前非

願為興亞效力

王福元等上王委員長書

【本報特訊】在中原會戰被日軍俘擄之偽中央軍及八路軍三萬數千人，經分別收容，予以感化，均悟抗戰之非，願就在新政府下效力，其中被收容於〇〇處之偽第八十五師軍官王福元等三十人，特於四日連名上書華北政委會王揖唐委員長，表以忠誠，願為建設東亞新秩序而奮鬥，並對日軍之優遇，表感激，茲錄原文如次：

揖公委員長鈞鑒：竊維立心立命，秉經天緯地之德，承治邦濟世之重，建設東亞新秩序，開創和平大紀綱，無不仰若神明，望如泰岱，雖未獲趨瞻，而傘增萬分之傾誠也，惟俘等誤受巫謬蔑賴長入戎伍，小持兵力，或輔佐戎幕，一個人之無識，求社會之事業，悔已往之不見，幸來者之可追，故自此次被俘以來，知渡潛龍，益加洗心，並深蒙皇軍懷柔優待，進，以供驅策而資終身之宿願，今委座乃中外之樞紐，人物之權衡，一經提攜，恩被黎生，仰懇俯賜垂睞，廣天地仁人愛物之義，將被俘等予以錄用，使鴻恩永，臨颺標傑，無任迫切待命之至，伏乞垂察不恭，第十五軍六十五師王福元等三十人謹呈，七，四。（9）

新民聲

埃及學生的反英運動，巴力斯坦人的哭牆運動，伊拉克人的獨立宣戰，印度人的不合作運動：這些，都是弱小民族受壓榨的呻吟聲，喊吶聲，因為民族意識的覺悟，所以反抗暴英侵略的白熱化，已達最高潮。聽得前天阿富汗民衆又發生激烈暴動，亞東民族意識的昂揚，當然的由各個的奮鬥，進而作集團化的運動，大家都站在共榮圈的傘下，發揮我們民族的自決權，這就是興亞運動的光明大道！

×　×　×

俗話說「嘴是兩片皮，橫說橫有理，直說直有理」，羅斯福就是摒棄吞吐的，什麼叫作防衛西半球範圍？什麼叫作不限定航行區域？既要表白自己的門羅主義，又要發揮他的干涉主義，那種態度的曖昧，理論的矛盾，真令人有點莫名其妙呀。

×　×　×

我們生存的重要條件，第一是吃飯，第二是安家，因為要吃飯，又不能安家，那麼談不到樂業了，當前抗戰，是叫老百姓父子兄弟鬥爭。我們二次強化治安的工作，當然是捷足達到絕滅的偽共軍，最主要的目的，是要我們的生存，維護家庭，復興中國!!!

更正

九日報載日軍突入拝省樟林後戰果，文內「鹵獲汽油，及其他多種金屬機械類等」，一語係「鹵獲品多數」之誤。

聲明作廢

本社於民國三十年四月十二日在警察局登記三輪汽車一輛，當即領得二二〇號車牌一面，乃於七月四日該車牌忽於途中遺失，除報請警察局補發新牌外，以後該二二〇號車牌無論落於中外人手概行作廢特此聲明　北京新民報社啓

招募華人鑄物工廣告

一，宗旨：本場為充實內部特招募有經驗鑄物工，願就者請從速赴左記地點報名
一，招募額數：五十名
一，待遇：依個人技術從優待遇之供給宿舍（不收房費）
一，工場內容：本廠現在於華北係一最大鑄工廠
一，募集期間：至急
一，報名地點：北京市內一區大方家胡同六十七號

株式會社久保田鐵工所北京工廠　北京事務所啓　B1118

廣播協會招聘收音機普及外交員

急聘努力從事於收音機普及事務外交員數名待遇優厚薪金之外另有獎金不拘性別及經驗之有無由敝處訓練指導願充任者請持履歷書來下記地址報名東四北大街四一六華北廣播協會收音機配給處　B1116

聲明作廢

茲有本所雇員蔣五洲於本月三日擅自離所攜去唐字第三五五號證章一枚同號服務證一份除呈報註銷外特此聲明作廢　唐山統稅局秦皇島特等稽征所　K1119

遺失房摺聲明

茲有虎坊橋四十六號租房人李慶華中外醫院租摺一只於七日上午取租途中遺失無論何人拾去概作無效特此聲明如有人於登報日起四日內將原摺送交東珠市口一七二號酬洋五十元決不食言　房東張百忍堂啓

律師袁超通告

據敝當事人趙億等聲稱伊因賣與慶泰房地產經紀人陶主陶乃炳涉訟在訴訟期間希各界人士注意對於上開房產勿為買賣抵押典當租賃各行為免受損失等情經本律師覆核無異合代通告　K1124

問津者注意

神相金剛眼本日出京偕同「白衣菴開山法士」赴五台山進香約於月底返京特此聲明　章益人敬啓

韶珂： 玉病見報　速來晤面　B1129

唐山私立開灤高級護士職業學校招生廣告

一、名額　女生若干名
二、投考資格　年十八歲以上三十歲以下品行端正體格健全具有初級中學畢業或初級中學以上程度之未婚者
三、投考手續　凡投考者報名時須填具本校投考履歷呈繳畢業證書或證明文件（錄取與否均發還）及最近二寸半身像片三張又報名費一元（無論錄取與否均不發還）並須請最近肄業學校校長及社會知名人士一人各出具介紹信一封
四、報名日期　七月十四日起至七月十九日止
五、報名地點　（一）天津開灤礦務總局（二）北京西交民巷開灤礦務局駐京辦事處每日上午九時至十二時
六、考試地點　北京東城西觀音寺七十二號明明小學校內
七、考試日期　天津七月廿三日　北京七月廿三日上午九時起
八、初步試驗　筆試　國文　英文　理科　算學（筆墨自備）上午九至十一　下午三至四　簡章備索　B1130

輔仁大學招生

文理科研究所　史學，物理，化學，生物　部男生
本科　文，理，教育　三學院　女生
報名：七月　試期　七月廿一，廿二，廿三，四日　地點　定阜大街本校　簡章　函索附郵二分即寄　免費　學額詳見簡章　B0191

北京育英中小學招生

年級：初中各年級高中一年小學各年級　簡章函索附郵即寄
報名：即日起考前一日止
考期：七月十六十七兩日
地址：北京燈市口大街電東三三九一，四八二八
從曾獎金　名額辦法俱載簡章　B1028

訃聞

不孝潤等罪孽深重不自殞滅禍延顯考雲卿府君痛於中華民國三十年國曆六月二十七日巳時壽終京寓正寢享年八十九歲不孝等隨侍在側親視含殮遵禮成服即在世友年鄉誼哀此訃聞　國曆七月十六日伴宿領帖　十七日發引　孤哀子孫潤　泣血稽顙　齊衰期服孫　泣稽顙

天津燕達學校招生

班次　中學部　高級初級一年級新生　二三年級插班生（男女生分班）　小學部　初級
報名日期　自七月五日起考試前一日止
報名費　中學二元　小學五角
考試日期　中學七月十三十四　小學七月十二
報名地點　英租界五十六號路西頭本校　簡章函索附郵票二分即寄　B1172

北京藝文學校招生

男初高中一年級新生女高初中一年級新生及幼稚園各年級新生　簡章備索考期七月十三日　校址府前街　B1112

北京成達中學招生

初高中一年級新生及二三年級插班生　七月一日起報名七月十一日考試　校址府右街運料門內攢仁堂東四所　電話西局四二七　備有宿舍簡章備索　B1060

中國大學招生

科系年級　文科：國學系，哲學教育系　理科：化學系，生物學系　法科：法律學系，政治經濟學系　一年級及二三年級編級生
報名日期　七月二十一日起至八月九日止
考試日期　初試八月十五十六日　覆試八月廿五廿六日
簡章　函索附郵票二分即寄　校址　北京西城鄭王府　K1127

翰苑珍書時代名畫價廉　倫池齋　開設北京琉璃廠路北　電話南局三三零六號

羣康婦嬰醫院　專門內外小兒婦產花柳　戒毒各科分診接生　入院隨時　院長女醫學士楊玖瓊　院址西單石馬後宅　電話西局二一七號

聞

先配劉夫人慟於中華民國三十年七月三日寅時壽終內寢享年六十有九命男尚仁等親視含殮遵禮成服謹卜於國曆七月十六日在念魚胡同福壽堂設奠十七日移靈於西直門外太平莊先塋浮厝恐親友遠播計報未週謹此奉聞　恕報不週

杖期夫胡恩光　抆淚頓首
哀子尚禮　尚仁　尚義　尚信　尚智　泣血稽顙
哀女淑　泣血稽顙
哀居大興縣花枝胡同四號　B1128

解說

第二次強化治安運動的現狀及將來

華北政務委員會王委員長談：「華北治安的敵人，是蔣介石的中央軍，和八路軍，可是重慶的中央軍在前回舉行中原作戰的時候，已經受了殲滅的打擊，換句話說，華北方面的中央軍已瀕於全部崩潰，現在強化治安運動的強敵，只有共產八路軍了，那末華北討伐擾亂治安的八路軍，華北地域，就能得到安寧嗎，我們的答覆是：絕對不是如此簡單，第一要緊的，須先看清他們的政治工作，經濟工作，和民衆工作，是用怎樣的方法來侵入華北呢？在過去三月間，王委員長，常向華北全民衆呼籲，宣言強化治安運動，必以全力展開這種事情，是要深求着──把握華北民衆的是重慶的中央軍嗎？或是共產八路軍嗎，抑或是華北政務委員會呢？

因此，華北的治強運動是在集中全力，試行一種偉大的思想戰，以作測驗，其進行的現象，即是王委員長親赴現地視察，以及省長道尹縣長，一起挺身進出於街頭或前線，向民衆大事活躍，至於民衆方面，本不悅服重慶與八路軍之亡國的抗戰目標，群情爭取「華北的治安，爲華北人之責任」的標語而奮起，說明白些，民衆都因抱定自身的保存，和自衛觀念，而互相團結邁進，這就是說「新生華北的同志們，已經得到思想戰的勝利」，因之在舉行中原殲滅戰的時候，在華北的重慶勢力，即已一掃無餘了。

所以，王委員長大聲疾呼的說，這回第二次的治強運動標語，乃是八路軍，即向此目標努力前進。

展開第一次強化治安運動時，是要把「第一次的成果，擴充而增強其方針，乃與反共的思想連結而確立，使其積極加以活動」，其範圍殊不限定鄉村，要對華北全地域，全體民，全民衆，抱定「治安第一主義」舉起追擊膺懲，向前邁進。

進而言之，爲確立華北治安，必須確立對於八路軍必勝的信念，並須結成防共自衛的組織，爲反對重慶及共黨，以後無論是鑛山公司，工場，學校，以及一切的機關和各團體都要一律總動員，來與鄉村民衆結成一體，共同推進這種治強運動，更應先行成立全華北打成一片的體制，爲了反共與自衛而都武裝，換言之，就是要求華北全民衆和全機關，一方面打仗，一方面開設，或者一方面打仗，一方面生產，或者是一方面打仗，一方面建設，第一次強化治安運動，完全是第二次強化治安運動的「序論」，此後即要入於「本論」，必要時，還有第三次第四次運動繼續，累積着動共建設工作。

最後，就將來的治安強化運動來展望，本來，華北的共產黨，是乘華北戰後政治力薄弱之間隙，而侵入的，並不是八路軍有怎樣強的力量，更不是受到民衆歡迎而來的，完全是因爲近日政治力量不普遍的部份，而乘隙侵入的。

此後，或者乘不健全的政治間隙，或民衆經濟生活的窮點，而漸來竊食，或展其魔手，所以第三次第四次強化治安運動的方法與目標，都要注意到此種方面，就是要從政治，經濟的部份，從根本上殲滅敵人的工作，這樣工作下去，治安強化運動，不僅可以提高，還可以使全華北的綜合力量的累積，都可使華北整個明朗化了而步上確立治安的階梯。

質言之，這回的運動，舉凡政治，經濟，以及其他一切工作，都包含在內，這種運動能夠繼續推進，華北的治安，自能確保無疑，而日華一體的協力體制，自然能夠完備了。

德軍進抵史太林線後 日內將展開大激戰

全線德軍對蘇軍有逐次壓迫模樣

【中華社柏林九日電】以破竹之勢繼續進擊之德軍，自進抵史太林線以來，數日間並無何等進展，戰線實已呈膠着狀態，德方之一切發表，亦極爲簡單，蘇方對最近一兩日之戰場地名，亦無發表，故推測正確之戰局實甚困難，現在之戰線雖陷膠着情勢，而全線兩軍間之戰鬥，實有漸次熾烈化之模樣，由於雙方擴大發表之戰果及綜合各項報道，德蘇之中心戰場，依然在自波羅的海至烏克蘭北部地區之線上，大體北自愛沙尼亞之佩普西湖起南至奧斯特羅夫，塞貝求，列別爾，波羅克，再南下連結諾佛哥羅得，及波爾因斯克之線各地，或將展開一大激戰，緣當德蘇開戰時，蘇聯方面因受不備之攻擊，乃形不利，而現在已充分整頓陣形完了，今後將在史太林線上延長戰鬥，預計將強烈抵抗，但全線上之德軍，仍有逐次壓迫蘇軍之態勢，故德軍在今後大攻擊之前，或正尋找全線蘇聯軍最弱部，一般咸認數日中戰局，將有極大展開。

【中華社莫斯科九日電】德軍之占領地區，大多因蘇聯焦土戰術，而全部化爲荒地，尤其西部戰線，白俄羅斯烏克蘭地方，盛行遊擊戰，井口，水道，多被破壞，德軍警備隊雖下令，凡接近電線者，格殺勿論，然遊擊隊仍由荒村秘密出動，接近電線與警備隊交戰，而誘其至森林地方，此間其他遊擊隊，即迫近後方，切斷電線，或放火焚燒電線桿而撤退。

【中華社莫斯科十日電】蘇聯情報局發表：

一，九日蘇軍於奧斯特羅夫，普羅克，及諾佛古拉德波爾因斯克方面，與有力之德軍戰車隊及裝甲車部隊間繼續激戰中。

二，蘇聯空軍猛炸羅馬尼亞之康斯坦蘇軍港及土爾微，蘇利那港，破壞港灣及鐵道，猛炸康斯坦蘇時，蘇機九架曾受德機十四架之攻擊，然空戰結果已擊墜德機七架，

芬軍發表戰況

【中華社赫爾新基九日電】芬蘭情報局發表：

一，由國境挺進十公里之芬軍，曾兩得蘇軍機槍及其他多數，並有砲八門。

二，企圖突破國境之蘇軍，被芬軍擊退，此役芬軍粉碎蘇軍戰車四十一架。

三，芬海軍，於此五日內，擊沈蘇軍大型輸送艦二隻，掃海艇一隻，與其他共五隻。

四，芬空軍空襲蘇軍基地，及輸送列車並擊落蘇機七十三架。

秘厄設置緩衝地帶

兩國軍隊撤退十五公里

【中華社華盛頓九日電】威爾斯副國務卿九日，對秘魯厄瓜多爾國境紛爭一事聲明謂：已由美國，西巴，阿根廷三國提議設置緩衝地帶，要旨如左：美國巴西阿根廷已對秘魯，厄瓜多爾兩國，勸告爲結束紛爭計，可於兩國國境，設置緩衝地帶同時，並對兩國提議，命軍隊各自國境撤退十五公里而設置之三公里緩衝地帶。

愛護村民殉職者 七日隆重舉行慰靈祭

【本報定縣特派員九日發】定縣軍站中島警務分所長爲增強愛護村民衆反共防共之意識起見，七日上午，在定縣軍站前廣場召集各愛護村民，舉行愛護鐵路戰死者慰靈祭，及死者家屬之慰問，到場參加之愛護村民千餘人，及西關愛護村自衛團員，因與匪格鬥壯烈戰死之劉金章之妻張氏，及北宮城村村民因堀防共壕回村，適與一持槍之匪相遇，奪槍擒匪未果，而壯烈戰死之侯海水之妻侯氏，於肅默中舉行慰靈祭，中島氏並敬呈張氏及侯氏優厚之慰問金一封，各一百五十元，參集者均感謝中島氏幷對防共情緒方面更形熾烈云。（維）

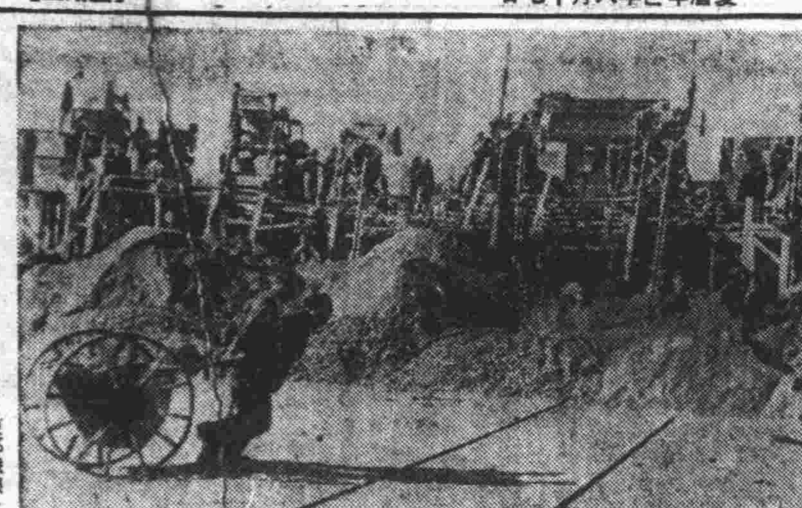

德軍準備英本土上陸作戰 東部戰線上繼續大進擊中之德軍，對於英本土上陸作戰亦期萬全，以龐大資材，由工兵隊在英法海峽沿岸構築上陸作戰之根據地。

共匪橫行霸道

姚宗禹殺身成仁

【中華社三河十日電】因共產匪之橫行，愛妻田園均已喪失，故奮然蹶起，立於反共第一線上苦鬥，此次第二次治安強化運動開始前一日之六日，卒遭受匪徒兇彈而死現僅遺棄愛兒一人，繼承壯志，縣三河縣西周莊村住戶姚宗禹，因妊娠中之愛妻被共匪慘殺，田園七十餘畝復爲共匪刦奪，即與愛兒尚仁（一四）共同逃至三河縣乃糾合對共匪抱有同樣恨怨之同志共同組織自衛團，自任副團長，相約實行反共鬥爭，六日午後〇時半許，爲搜索共匪，携部下團員十二名，及趙各莊警察第四分所警士六名，正在趙各莊西五公里新宮村檢查時，突有百餘共匪潛入，當即在四十米突之短距離射擊下，被匪包圍，姚副團長乃持手槍，奮勇應戰，連發四彈後，至待發第五彈時，自身已中匪槍四發，立即倒地不起，遂壯烈犧牲，興亞紀念日之七日特在三河縣城內舉行追悼會，參列中之與三河縣長，及柏木三河縣顧問，對姚副團長之愛兒尚仁君，均極表同情，決意將其扶養，成爲新中國之健者，按尚仁君自喪母後，現復喪父，心中雖極悲慘，而現更覺悟立志成爲偉大青年，爲繼續父志，將來努力復興農村，自今以後，決專心向學云。

三晉民衆興亞治強熱

（上）興亞民衆大會萬頭攢動（下）婦女界亦蹶起對共作示威遊行。

中華惟一佛教聖地 五台山六月大會記

本報特派記者王·附田寄

塔院寺的附近，有許多小的商舖，往來人行在曲折高低不平的石頭道上，商舖中所賣的土產，有一種「六道棍」，就是像北京萬壽山的手杖一樣，凡遊山者都要買一枝，項上掛上念珠，手中拿着小棍，差不多全是「一個風格」，「六道」云者，乃是棍上天然長着六道深溝，不論巨細，土產佛珠多用六道木製成，此木只五台山有，在五台山可以算作一種特產了，還有銅佛，木碗等物，也是地道的土產，至於西藏紅花藏香，雖然著名，可是欲真正的，還是須上寺中與僧人接洽，小商舖中不大可靠，售品中所少見的，是蒙古人吹用的號角，我曾在一個攤上看見兩種東西，一種是人頭骨念珠，一種是脛骨號角，那號角是用人腿骨製成的。人頭骨的念珠顏色呈灰花，腿骨已經黃而放光，拿在手中我覺得冷冷的，但冷的是心理作用，就是拿五台山的氣候來說，除了夜間稍涼以外，還與平原不差甚麼，所不同的是日出日落較比平原早一些也晚一些，早五點放明，晚九點尚可以在寺院中攝影，當晚人穿棉衣，那是另有原因，第一，山水太硬，山風亦烈，平日不加保護，到了晚年疾病先由腿上發生，第二，因爲常到山上背負木材，不穿棉衣，背部一定忍受不住，還有所說的冷，到是不錯，乃是最高峯上冷，如萬年冰，據說有那麼塊冰是常年不融化的，最高峯的高度，計南台高三十七里，西台高三十五里，中台高三十九里，北台高四十里，東台高三十八里，各寺多在山的中間，所以與山峯的氣候，並不相同，而萬年冰係在東台，然而大會在六月亦是因五月與七月均有驟寒的冷天，甚而降雪。

菩薩頂眞容院

大文殊寺，即菩薩頂眞容院，係唐僧法雲自建殿堂，眞容院命名的意義，據清涼志所載：「法雲擬塑聖像，有塑士安生不委何來，請言聖義，雲曰大聖德相我何能言，相與懇禱，求聖一現，七日，忽光中見文殊像，遂繪模塑成，因名眞容院……」，眞容院在塔院寺附近，又是山中第一菩薩大刹，所以朝山進香，多半先到該處殿堂甚寬大，殿前有石階一百零八級，「五台聖境」的御筆題字也是在眞容院內，站在石階遠望，塔院寺的白塔，短的矗立於眼底，所謂放眼方知宇宙寬，一種肅穆，感動了人的深心，甚麼國籍，戰爭，功名，利祿，均行拋除，一心作神佛的信徒，世上的榮華早已跑到九霄雲外去了。（未完）

趙市長注重治安 檢閱警察部隊

步武堂堂整隊遊行

【本報特派員青島發】青島紀念興亞行事，同時開始治安強化工作，市長趙琪氏於九日清晨，在警前檢閱警察部隊，趙市長以次各局長，各參事均出席，受檢警隊計市南，市北，台東，夏莊等分局之游動警隊，教練所隊，通信鴿隊，武裝自行車隊，消防隊，警車隊，摩托車隊共五百零六名，由鍜治谷次席領導，總對警隊精神奕奕，步伐整齊，頗爲嘉慰，檢閱畢，全體赴日領館，〇〇部隊，海軍部隊，興亞院門前致敬意次警隊作武裝遊行，市民群列路側，爭睹其英武精神，對其維持青市治安，表示甚深之期待。（毅）

華交警務段員 昨舉行大檢閱

【本報特派員石門發】石門華交警務段局十日晨盛大檢閱，由北京鐵路局警務處板尾處長任檢閱官，並訓切訓話，警務段員在石門警務處月野段長指揮之下，演習各種動作，成績極佳，對板尾處長訓示，異常感佩，檢閱地點在興亞公園。（維）

青島夏莊警局 舉行夏防會議

【中華社青島航訊】夏莊警察分局，轄境遼闊，管界北部，多馬鋪村，茲爲強化夏防治安，特召集仙家寨夏莊西區各村村長，舉行夏季連防辦法，頗爲周詳，亦備有招待宴，結果異常圓滿。

【本報青島特派員電】青島治強計劃，今始擬定，市區全體動員，鄉政局分區保甲訓練，警局分區開治座談，社會局舉辦市民遊藝會，警備隊擬以滅共精神，並互二個月，實行嚴清討伐戰。

蘇北治強結成大會

民衆萬餘參加情緒熱烈

【本報特派員徐州發】強化治安，勦滅共匪，人民方能安居樂業，蘇北當局，對地方治安尤爲積極強化，於七日下午八時，特開強化治安結成大會，防共陣容更見堅實，人民對此加深一層認識，不滅共不能維持生活，故參加該會之人民過萬，情況非常熱烈，計到有〇〇部隊，特務機關，新民會日本居留民團長，郝專員，警察局長常永忠，警備司令馬蕃賢等，各要人均有懇切之祝詞，並詳述共匪害民之情形，人民聽之莫不髮指，均欲生啖共匪之肉，齊小聞之趣，會畢映演電影，九時餘始盡歡而散。

【又訊】徐市日本居留民團爲慶祝該會起見，亦開慶祝大會，並赴在徐州附近戰歿者合葬墓參拜，同時赴東本〇寺恭向忠靈奉安所參拜，並演劇慰勞各勇士云。（苑）

【本報特派員徐州發】蘇北專員公署，爲強化治安運動，特派警備司令部指導班與戰鬥班出發，分赴合兒莊，及邳縣等處視查，如此更加強人民之治安強化陣容云。（苑）

豫沁西地區明朗化

溫孟等四縣縣政恢復有期

【中華社開封九日電】可謂爲中原作戰戰果之河南省北部，沁西地區四縣，已決定八月一日，同時恢復縣政：查前此復活歷來爲民衆復歸工作，一大癥結者，厥爲深恐日軍撤退急速，故民衆均抱觀望歸還之態度，嗣因日軍永久駐屯積極的肅清同時，並已開始修理各縣縣城及縣公署，故民衆之歸來急速進展，七月一日溫縣民衆十七萬，城內外達一萬人，僞縣知事亦歸順，而從事復興工作，孟縣亦修復縣城，修理縣公署，故民衆等深知日軍之永久駐屯，踴躍歸來，良民證亦已發給三萬五千，縣城內外往來民衆，每日亦達約一千名，縣城自六月二十二日起開始修復，連日有二千名民衆出動，從事構築，城內歸來民衆達二萬八千名，大小店舖，櫛次鱗比，當局對苦於物資缺乏之民衆，配給廉價物資，努力於宣撫工作，截至六月底之販賣額已達二萬元，濟源方面民衆，亦知日軍永久駐屯，均陸續歸來，協力修築縣城，修復縣公署，連日達二千名，良民證之發給，亦突破三萬，新民會之宣撫廉價賣物品亦已達一萬數千元，民衆現對新民會，益加信賴，大社原昌附近所埋藏之煤調查結果，推定爲若干億噸，隨今後之開發，則該縣之繁榮情形，可以想見。

日自午後四時至七時止由警察所任指導開興亞座談會（37）

鷄澤 【本報特派員鷄澤發】鷄澤縣八日午前十時，召開民衆大會，並參拜忠靈塔，參加者二千人並舉行模範村表彰式，參加民衆八百名。（37）

武安 【本報特派員武安發】武安縣由新民會主辦，於八日舉行遊行並有高蹺會，及軍餘興，自午後三時起至七時終了。（37）

肥鄉 【本報特派員肥鄉發】肥鄉縣於七月八日實行街頭講演，散佈傳單，並在縣公署主催下舉行巡迴講演。（37）

彰德 【本報特派員彰德發】彰德縣於七月八日實施保甲自衛團查閱，自午後二時至六時終了，地點在城外地區，計第一區一保自衛團三百名，並行青年訓練生聯合演習，自午後四時至七時終了，青年訓練生五十名，實行攻勢演習。（37）

臨漳 【本報特派員臨漳發】臨漳縣自八日午後一時至四時，開民衆大會，並開小學教員懇談會。（37）

【本報特派員臨漳發】臨漳縣八日實行張貼宣傳品及傳單，乃新民會主辦，縣城內到處皆佈滿，使人注目之標語傳單，並宣傳畫。（37）

曲周 【本報特派員曲周發】曲周縣於十時舉行民衆大會，祭忠靈塔。（37）

安平 【本報特派員安平發】安平縣公署於八日舉行中國側慰靈祭，地點在城內廣場，參加者二千名。（37）

廣平 【本報特派員廣平發】廣平縣於八日實行合作社之指導，並保甲自衛團之指導，自午前七時起，至午後九時止，地點在縣城北門，縣公署新民會幹部皆行出席。（37）

清豐 【本報特派員清豐發】清豐縣八

贊皇 【本報特派員贊皇發】贊皇縣於八日由縣公署主辦興亞座談會，自午後一時至三時終了，參加者中日官民四十名（37）

冀縣 【本報特派員冀縣發】冀縣於七月八日自午後四時至十一時，舉行反共示威行進，參加者二千名。

內黃 【本報特派員內黃發】內黃縣自八日午前十時起開民衆滅共演講會，參加者千二百名，下午四時始散會。

邯鄲 【本報特派員邯鄲發】邯鄲居留民主催慰問各部隊，及慰問軍馬，同時國防婦人會之實彈射擊，〇〇部隊在場指導。（37）

寶坻 【中華社寶坻電】寶坻處冀東燕京，津海三道交接點，形勢重要，際茲青紗帳起，寶坻當局爲鞏固地方確保治安起見，分飭各警備隊及警察各分所，每晝夜六次巡邏，聯成會哨網，規定會哨地點，每三日在所管境內舉行大演習，偏僻之處，隨時放哨與搜索，務使匪人無立足之地，以保寶坻安寧云。

寧河 【中華社寧河電】茲以第一次治安強化運動開始之期，本縣呂知事及警察所長梁汝芳，警備隊長田號寶三氏，爲使縣境內之民衆，得以認識治安強化之意義起見，決擬聯合新民會，自本月九日起，展開擴大宣傳，並擬強化自衛實力除由新民會積極訓練第五期青年團外，並由各警察所分別訓練保甲自衛團，以期保護夏防無虞云。

教員興亞座談會 冀南道主辦隆重舉行

【本報特派員石門發】邯鄲之碧空，高懸冀南道興亞勦共之汽球，新民會主催日華各要人多數蒞臨之下，教員五十名參加，盛大舉行教員興亞座談會，內容概爲興亞紀念之意見，八國承認國府之今後，興亞與教育滅共對策等有意義之問題，結束極圓滿。（維）

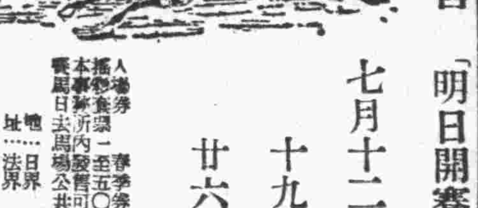

天津春季賽馬 東局子馬場 市公署主催

中日親善「明日開賽」（下雨改期）

七月十二日 十三日 星期六日兩天 下午一時半起賽

十九 二十日（同上）

廿六 廿七日（同上）

入場券 春季券五元 一日券一元 摇彩券 本事務所內發售可以自由定號 賽馬日去馬場公共汽車 地址：日界 大和公園內公會堂前 法界 國民飯店旁渤海大樓後 行駛時間上午十一時起開始 車費往返馬場一次七角 日界浪速街十三號 天津賽馬俱樂部 電話二局一四五九一 二局四五九〇

前門外煤市街 春華飯店 國曆七月十一日開幕 夏曆六月十五 新張 地勢適中 設備完善 規模宏大 適合衛生 新式電梯 電話專機 服侍殷勤 待候週到 新寬大禮堂 富麗堂皇 新籌結婚 喜慶筵席 高等廚師 中西大菜 精美適口 歡迎外會 設立食堂 小吃茶點 成桌酒席 鄉濟合菜 克己價廉 歡迎參觀 經理 胡曉圃 同啓

西單舊刑部街內 長安大飯店 請注意優點 1 新建樓房 空氣光線必佳 2 鬧市中心 交通十分便利 3 時代設備 起居一定舒適 4 考選侍役 招待一切如意 5 中西大菜 精良清潔味美 電話西局二二六八號

萬安公墓管理處啓事 本公墓自建設以來深承各界稱許事屬保障人類幸福免遭暴露之慮以安冤骨起見自應力求完美佈置盡善永久保管凡欲置塋地者均可詳識佳域傳亡者入土爲安且免停厝暫寄之煩費委辦碑碣營墳及月季等事項堅固美觀特備運靈汽車聽候時代派如有委託先期接洽可也 處址 西城闢才胡同內樂全胡同十二號 電話西局二三一二 墓址 京西香山萬安路南（附郵即寄） 辦公時間 上午十時起 下午四時止 總經理王明德謹啓

眞正遠年陰沉木壽材廉價出讓 前清某關官預存遠年陰沉木壽材一具價值連城後因備者壽於滬上致此珍貴稀品未獲應用現因式微需款廉價出讓今值閏月吉年有老親者早應預備珍品難逢京津無二如有需求者無論遠近面議或函電借電西單闢才胡同姚子揚廣告社

西琉璃廠 北方診療所 神速戒烟 敝人因重病染吸烟癖數年來頗以爲憂曾用多法戒除終不能除瘾嘆無門之際適閱報載北方診療所戒烟神速異常敏爲奇心所動赴所就診果在七日內完全告愈此法不啻華佗復生也感謝之餘特此登報鳴謝 感謝人陶楊氏 住前外五斗齋六號啓

保好 羊癇瘋

世界馳名★補品權威 補力丁

少壯不儲力 老大更可悲

少壯須儲力，保健有明文。何乃貪淫慾，斯言如不聞！可憐四五十，齒墮雙眸昏。龍鍾悲老態，度日如度年。年高須進補，莫忘補力丁。時進二三粒，愈老愈康泰。少時多服食，快樂保青春！

以準確純粹 說明·補力丁之功效

醫師贊許 服者信仰 政府特准 各國公認 第一補品（每瓶二元五角）

華德藥廠出品

主治 神經衰弱 夢遺滑精 腎虧早洩 心跳失眠 面黃肌瘦 記憶減退 腰酸背痛 房事過度 久婚不育 手足厥冷 耳鳴眼花 腿酸腰軟 食慾不振 消化不良 肝經火旺 胃火口臭 發育不全 諸虛百損

濟南經售處列後

名藥之基礎

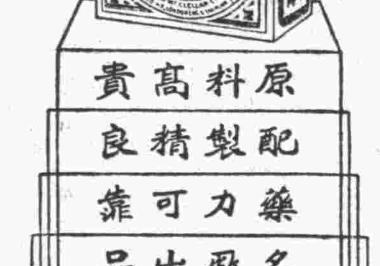

兜安氏馳名藥膏 專治 濕疹 癬疥 膿瘡 痔瘡 及其他一切皮膚疾病

原料高貴 配製精良 藥力可靠 名廠出品 馳譽中外 六十餘年

上海江西路四八九號 兜安氏西藥公司啟 各藥房均售 O-BP 920

凡因血液不潔而起之病症如濕疹核腫膿瘡面疱等須固皮膚病宜兼內服兜安氏清血藥水

夏日炎炎正好攝影消遣

新時代青年愛好品 初學攝影者良友

廉而美 標準照像機 特價八元五角 軟片每卷一元五角

人人能拍 片片清晰

成績之佳超過代價

購備一隻 趣味無窮

不要聲張！ 偷偷地 拍攝女同學們的倩影

此爲一不需學習人人能拍之膠木小鏡箱式樣玲瓏構造精巧舉凡半身全身街景風景動物靜物等等一切照片不論橫直拍無異常清晰且張張片皆可放大！

北京分售處 王府井大街中原公司 東四牌樓百貨售品所 新新攝影社 東華門大街 新華虹攝影社 前門外 蔣家胡同百貨售品所 西單北大街春合 育用品公司 天津分售處 綠牌電車道 法租界新金山攝影公司 百貨售品所 北京王府井大街五五號 君敏公司 總經理 郵購寄費一元

售價之廉 達於極點

本品爲老牌國產比目魚肝油精製劑 第七年製品格外精良格外完善 服量少補力大是補品的精華

助長小兒營養 增加男女精力 療治虛弱各症 樹立百年強身之基 建樹美滿健康家庭 造成老當益壯之軀

上海新亞藥廠製造

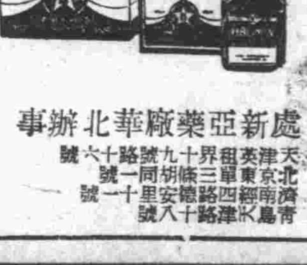

各大藥房均有出售

新亞藥廠華北辦事處 天津英租界十九號路十六號 北京東單三條胡同一號 濟南經四路德安里十一號 青島天津路十八號

明朗天

翠袖黃衫 劉雲若著

第二回（四六七）

，敬頌刻佳，下款只落個瑕子，洗凡看了，就道原來她並不是要回信，是要我去跟她見面，好，我就坐你的船去吧，船夫聞言，便把船一靠穩，道，那麼你就下來吧，洗凡手扶纜繩，走上船去，方才踏下一足，忽然心中一轉，想到信上但請獨來，莫驚他人的話，好似被這兩句勾起什麼念頭，就說了聲慢着，立刻又縮足回來，向船夫道，你等等兒，我還有點事，說着就轉身走上樓去，那船夫不由暗自叨念，婦道的事總是麻煩，沒個痛快，她也必是想起還沒上裝，又回去擦胭脂抹粉換衣服，其實這時候有誰看你，再說桂外的小姐已等了這半天，我也跟着就誤工夫，你們給多少錢呢，按下他這裡不提，且說洗凡回到樓上見郭老太太已下了床，正給玲玲整理衣服，就道，玲玲你擦擦臉，跟我出去走走，玲玲本已聽見下面船聲，聞言以為洗凡要領她出門遊玩，就欣然答應，郭老太太却覺詫異，

科學智識

日新月異的電影（下）

——拍攝方法之約略談——

四、技巧的運用 我們依據物理上光學的道理，知道若在普通人眼前，每秒鐘要轉換到十六次以上的時候，那麼眼睛將不感覺斷續，攝影機的構造便是依據這個原理，它在正常節奏下每秒可攝片十六張，攝影師拍片時若將轉盤速率加快，那麼攝成片中的人物在放映時都是「慢動作」，演員的一舉一動都較普通慢一些，反之，攝影師將機搖慢，那麼片中的人物動作都特別加快，例如舉我們在普通片中常見的一個情節：一個強盜駕了一部汽車飛馳，後面跟了許多巡警拚命地駕了機器腳踏車狂追，他們飛馳的速度，是攝影的技巧而已。原來扮演強盜巡警的演員在拍戲時，都慢慢地駕了車緩緩前行，不過攝影師將轉盤特別慢搖，使動作好像變成劇快，除了這方法外，若將每兩片中剪去一片也能使動作好像加快。

還有我們在影片中，時常看見當一幕將畢，而進入另一不同幕時，第一幕的人物，漸漸像霧一樣消失，而第二幕的人物則逐漸稍稍透出，這也是運用攝影機技巧而得，方法很簡單在未攝第二幕時，攝影師將鏡頭光門漸漸關閉，所以人物漸漸的像消失，將鏡頭光門漸行開放，於是第二幕的人物漸漸透出，不知道的人，覺得這是非常神秘而有趣的事。

還有一個有趣的欺騙觀眾的技巧，就是演員表演游泳，（有時是真的）或溺死，方法極簡單，演員仰面平臥地上，兩手兩腳向空亂動，裝出挣扎的樣子，攝影機放得很高，鏡頭向下垂，在鏡頭和演員身子中空距間安放着一玻璃盆的水，演員的動作映過水後，攝入片中，便完全像真的一樣，這是個很聰敏的技巧。

還記得以前在某片中有一個滑稽的故事：有一輛汽車在公路上飛馳，突在路旁跳出一個乞丐，很魯莽地不顧前後，穿越馬路，結果被汽車輾斃，血肉模糊，軀幹四肢分飛地面，肇禍的汽車逃跑了。漸漸遠遠地來了一個怪客，走到乞丐屍體傍，把殘零的四肢，擦了些油膏，和軀幹湊合在一起，呵了一口氣後，這可憐的乞丐竟復活了。拍攝這類人被汽車輾斃的方法，非常簡易，演員先行躺在地上，待汽車走近他身旁，這時暫時停止拍攝，導演者將一個特製四肢能分離的木人，代替演員臥在地上，讓汽車輾過，而後再在木人身上塗些像血樣的東西，就能騙過觀眾的眼睛了。關於放映時我們所聽到的聲音，也有許多是假造的，比如拿一張薄鐵皮在空中搖抖，因為快慢的不同，就可發生雷聲，爆炸聲，海嘯聲，用一種特殊裝置，就可發出汽車的聲音來，把冷熱水與空氣的混合物自管中噴出就可發出火車的聲音來，最近美國瑞斯與依勒郝治（Reese and Earl Hatch）曾經發現一種腳踏車的汽缸，可用不同的方法，發出各種奇妙的聲音來，此外還多的很，不能一一詳述。

五、五彩影片 電影剛發明時，祇有黑白兩色，這當然還不能使人滿意，於是科學家們便繼續潛心研究，設法將單調的黑白片，改進為悅目的五彩片。他們起先想用顏色塗在片上，但是結果這種着色的五彩片，因為不能十分精細，所以不似真像，後來又經研究，纔想出利用印刷用的三色版原理發明天然色的五彩片，製造的原理和方法大概如下：

五彩影片是三原色配成的，三原色就是「紅，黃，藍」，我們知道，任何好看的顏色都由三原色配成，這和普通彩色印刷一樣，打算印三種顏色，就得先製三塊各別的鋅版或銅版，印完了一種顏色再印一種顏色，在同一張紙上印三次。有色影片也是這樣，須經三次的印刷，每次印上一種顏色。

有色影片需要三個底片，一個底片上印着一種原色。在攝製的時候，用濾光器供給某底片所需要的某顏色，濾光器特有的性質就是只許光線的某部份通過，譬如藍濾光器藍色可以通過，紅濾光器紅色可以通過，同時這個攝影機也得特製，因為同時須照三份底片，故按着某種三棱鏡，分給三份底片用，藍色底片只有藍色在底片上頭着濃淡或深淺，其他顏色也是這樣，然後再製一種模片，上面塗着白明膠類的感光膜，並不是塗着任何的銀鹽，由上述攝成的底片，印到模片上去，這模片的用途與普通印刷用鉛字，鋅版或銅版的用途一樣，塗上需要的顏色，底染料，印到底片上，經過三次的印刷手續，所謂五彩片就告成了。

六、有聲片 看無聲片時，但見人的嘴唇翕動，而偏聽不到聲音。製有聲片的方法，有的是在攝戲時把各種聲音如談話，樂聲，歌唱等，一併用留聲機錄下，而後在放映影片時，用擴音器將錄下的聲音放出便成，但有一個困難，就是難使動作和聲音恰巧同時動作。為解決這困難有人發明利用兩隻電力小馬達，一隻管影，一隻管聲，兩隻馬達都經特殊裝置，使行動成為一致，如此影和聲便能同時發出，永遠不會有參差的弊病了。至於現在所通用的方法是在映像的軟片邊沿上，同時還附有發聲的波痕。波痕的顏色，濃淡不一，恰和聲音相符合，在放映時使強光通過波痕，達於一光電管上，因光有強有弱，故光電管所通過之電流，也有大有小，大小的情形，和聲的波痕一樣，再使此電流作用的揚聲器上，便發聲音，這就是有聲電影原理的大概。

電影雖已至很發達的地步，但前途却還未可限量，試看立體式電影已在萌芽，恐怕再隔二年便能和大衆見面了，據目前約略的統計說，全球的電影院共有六萬家以上，觀衆數千萬並且電影現已被公認為推廣文化，大衆娛樂的最大工作，見了如此盛況，想起始終日在實驗室研究發明電影的創始者們如安迪生，虞別萊兵，百拉般廣米埃氏弟兄等，真是給了我們不少的安慰。（完）

呼社將出世

專觀摩鼻烟壺

自好萊塢幾個明星玩起烟壺，風行觀覽，在美國到處都看見多數人幾個烟壺，美麗奪目，引起時髦談料，近來以磁質烟壺流行最遍，因有年代彩釉畫片形式種種多角玩法，所以北京市上磁壺亦日見其少，價值亦飛騰猛漲如光緒素五鼻煙從前不過二三元今漲至十五六元，道光為鑒普通壺皆非數十元不可，有壺癖者，最近有多數人士擬組織呼社，（京俗字壺呼通）約期觀摩玩品，謂將以「西風」回轉於此輩（圖為道光青花壺十六字舞龍燈）

格言漫畫

高炳華作

今人怕死，傷生之事却敢為。於傷生之事不敢為，到臨死却不怕。（謝上蔡）

朝暮景色變幻無窮

浙江境內之莫干山（下）

堪為中西人士避暑勝地

風景絕美，千仞山嶺，而有平原如許，已奇矣，乃猶有泉水，以挹注之，冬夏若雷鳴，無旱魃之患，不得不嘆造物之至妙，山之西南，約七里許有天泉寺，寺外有銀杏二，其一大可數抱，枝幹槎枒，形勝雄壯，為古寺生色不少，寺左僧當桑柳杉成行，寺右為後塢村，煙火百餘家，饒有田疇，為山鄉繁盛之區，居民熙熙攘攘，樸實淳厚，誠世外之桃源。銀鈴山，多溪澗，水至山左，瀉而成瀑布，由高下墜，成瀑。

葛嶺，由塔山下嶺，莫干石經天泉寺，繞後塢村，南行里許，西行約四五里，讓莊大道，直達烏山嶺，乃向北行，岡巒起伏，山嶺重疊，又西五里，而至葛嶺，是嶺以石勝，怪石嶙峋，狀如奇鬼，然變千仞，可望而不可即，嶺下土民多業製炭，以是炭窰羅列，若棋子然，可見山中產木豐富。

仙人坑在石頸山西南，蛇嶺之北，一名寶劍坑，相傳為吳王煉劍處，有上村，中村，下村，居戶百餘家，皆臨溪而居，水聲潺潺隔岸皆山腳，即桑桑硯硯，奇幻莫名，南行三里許，經蛇齒至魚村一帶，溪谷隘，石益怪，沙淺水清，曲折而赴雙溪。

雙疊泉 距天池山約二里循新路而下，至平路處，聞泉聲汩汩震耳，尋小徑而往，見有空谷，上有瀑布二，如匹練下垂，大雖不及劍池，然其風景，固較劍池為優。

碧塢 在吳興縣界，由塔山圓路向北下行，盡莫干山嶺，折而東向，約行三四里，途經楊塢坑，折而西北行，又三里，而碧塢至矣，為莫干山極北界線，古木參天，泉聲琤琮，別有清涼世界，碧塢之勝，為龍潭，深不可測，在潭畔濯足，滌沁心脾，石縫窩數仞，崇岑峭，境成奇險，由龍潭至殺豬嶺，則夾道飛瀑，瀉於中流，成為匹練，垂空傾瀉，約四五丈，而入於潭，較劍池為雄壯，上有巨石甚平，士人呼之仙台，相傳為漢鍾離，韓湘子弈棋處，石面刻有棋譜，有紋可考，惟不易攀登，又自莫干山至碧塢，路極崎嶇難行。

楊塢坑 在碧塢東，怪石角西，沿溪前進野景極佳，其下為塢坑，瀑流甚急，農人利用之，設溪碓木輪，兩邊設春，米杵承石臼藉水力輾轉，謂之水碓。

福水 由蘆花蕩下行，經花坑朝北，過沈界嶺，至福水，沿途風景甚佳，路頗平坦，以石鋪砌，福水為之喉腳，外以鐵橋，內實砂石，近世建築工程，引用新法，不知福水橋架建築時，早用此法，途旁溪澗甚隘，有天然草地，上有小龍潭。

陣頭 一名大都村，距莫干山約二十餘里，由古步嶺直下，走山塢塢，經石頭寺，仙人坑，曲折東南行，有石砌道路甚平坦，附近石中間，其奇異石頗山之石中間相等，自莫干山起程，約三小時可至，居民多，業竹為生，結成竹簰，順溪水運售各地，歸上游而返，梅源二三里，有大瀑布，又有六潭，潭瀑有潭，潭前有指月庵，數百年前古刹也，今已修葺，立橋面四望，大壑深在左山谷在右，溪水清澈，游魚甚多，若以餅餌投於溪中，則群魚集至，亦奇觀也。

牛頭塢 在魚村南，距陣頭可五六里，一曰小西湖，修竹茂鬱，間以松杉，風景絕佳，出產以樹豆最著名，其他有洞，雖淺而甚清爽。

陟圯亭 在天池寺上，舍家下，亭有碑，俯瞰武康縣治，各村鎮及田畝歷歷在目，遠矚錢塘江，亦隱約可辨，亭有額，曰陟圯亭。

天池亭 在莫干山路，天池旁，建一方亭，以憩行人，亭中有碑，曰古天池，背鐫天池歌。

劍池 自紐而下，不數十武，即聞泉聲自是路更下，境愈幽邃，忽於叢竹中，見匹練下瀉，水沫飛濺，顧石徑迂迴曲折，不可即達石磴既盡，飛瀑頓現目前，此即劍池也，瀑布十餘丈，瀉入溪澗，勢甚湧，聲如雷鳴。

磨劍石 在莫干山劍池之側，世傳莫邪干將鑄劍之所，凡造劍者，就此石礪之，則鋒利倍，烏程周夢坡氏鑄劍池於溫流經過之石壁，復在上流，有巨石承瀑，旁可磨劍。

面壁石 在天池寺山門外銀杏樹左方，昔人題記，康熙時已剝蝕矣。

仙人洞 在天池寺左，沿山而上，不足半里，仙鋸板，臥仙石，均在焉。

甲壽岩 在劍池濾廬精舍廬下有石壁，鐫篆書甲壽岩三字，款曰歲在癸亥，烏程周慶雲，年正六十，題此紀念。

應虛亭 在蔭廬內，亭俯澗水，從蘆花蕩而下流甚急，雨後更甚，匯於竹溪，而注劍池，為巨大瀑布。

天池寺 又名天池鞘，在武康縣西北三十五里，莫干山路旁，寺左綠葆而上，仙鋸板，臥仙石，仙翁洞均在焉，寺左側有蝙蝠洞，寺外天池在其左，右為兩銀杏參天拔地。（完）

評劇

惡用梆子

天明亮齋主

皮黃有好多齣戲，都是惡用梆子，所謂惡用者，是故意把幾個滑稽性而不正當的角色叫他唱梆子，簡直是拿梆子開心。

此例甚繁，不勝枚舉。雙搖會的二位衙坊，乃是人所共知。它如雙沙河之親小生，張大龍，五彩輿之汪鈺，梅玉配之周仲書，全是這一套。雙沙河之遣句，根本就想拿梆子「要骨頭」，像「三十合四十合未見輸贏」的贏字歸入鼻音，若這末一摩哼，又像營又像影，而殺高裡酸素之味，益為森然矣。

其上下一連四句都唱梆子的還在其次，而最為惡意者乃是唱三句皮黃，用一句梆子接腿，腮腮虎之李景讓，本硬性老生也，其城樓帶馬之「女將出兵古來少」三句都唱皮黃，末一句詞是「我領兵大元帥湊了毛」，却唱梆子，意若曰：此等「要骨頭」之詞，乃適合於你們，（指梆子）的聲調——，豈知人家依樣有好戲，如喫草刺秦，八義圖，春秋筆之一類激昂壯烈者乎？

唯皮黃班之翠屏山，吵家後即唱梆子，並非惡用，實乃緣情。（刺激，緊張，憤懣）製曲，可惜——近來的演員，都改唱西皮了，於是情緒亦由緊張而鬆弛矣，（豬嘴溯尖戶仍唱梆子，可嘉！）

但海闊力一角，却多數仍唱梆子。本為正辦，不知者却反以為是「惡用」事有疑似之處，不可不辯明之。

「附記」九日評戲之「妙才」文內第十六行「三弟」之下衍一「子」字。

懺盦筆記（續）

僧夢

無識之者，英宗遣亮往，建文遙見即曰吳亮也，亮謾曰非，建文曰吳亮汝昔日進食我鸞鵝肉賜汝，是時汝兩手各有所執，乃就地舐以食，汝忘之耶，亮聞之泣涕，伏地不能起，復命退而縊焉，

此寺有金大定六年碑一座明弘治十年碑一座，俱已殘破，赤之西半里許，有松棚庵，而門之內外各有老松一株，其形俱如輪蓋，門內清陰彌地，門外蔭滿嚴，又北行一里餘有鐵駮寺，內有塔一座曰延聖塔，弘治四年造也，出山北行四十里有井兒峪，再行一里許為玉峯山，此山皆白石，而樹皆蘋果不下數百餘株，而果林中有大萬聖寺土人呼之曰張開寺，殿宇久已頹落，佛像皆白石造成，今已露天而坐立矣，惟有古松一株存焉，相傳此樹為金代之故物也，入山者取道有二，一自白泛鎬而入，繞蠻秀淥，松柏青葱，而路危險，一自牛蹄谿而入，路徑平坦矣，太倉王衡咏銀山詩云，寒寂荒山徑，人隨黃葉蹤，林廬峯影亂，谷老石坪封，落日間歸牧，投烟及暮鐘，刊來頻立馬，鳥道幾重重。

書報介紹

「中央導報」一卷四十六四十七期已出版，前者對美國經濟與國防力均有詳細之解剖，後者有關於強化國民政府之文章兩篇及「日本南進與荷印問題」及「英海軍之危機」各一篇。

政治月刊 本刊為上海政治月刊社出版，一卷六期要目有「從清鄉工作說起」「新中國的前途」等。

晉鐸第五號 本刊為山西省公署情報處編輯，本期為省公署成立三週年紀念特刊，第一篇即蘇體仁省長之「與北京新民報記者之談話」。

婦女雜誌 二卷七期，有婦女煩悶問題特輯及結婚指導特輯，皆婦女之切身問題，此外並有兒童教養及家庭之頁。

大亞洲主義 本刊是南京大亞洲主義月刊社出版，以闡揚大亞洲主義為宗旨，本期有，「東亞共榮圈之現在與將來」「東亞自給自足論」等。

我的探險生活 晉多兩華北出版界中很少有幾本令人滿意的書籍出來，尤其是以學生為對象的，純正書更稀少得可憐，然而在天津却有一部譯本「我的探險生活」現已出版。書中所寫是一個美國女探險家奧莎約翰生窮跡菲州內地的一幅生動的寫真，文筆輕鬆幽默並且穿插着她與她的丈夫馬丁約翰生先生相識的故事，更富趣味。

小幽默

經理：這一筆帳算好了麼？

會計：已經算了八次了。

經理：好，真是慎重極了。

會計：不過……結出的總數也有八種。

× × ×

法官：現在判你有期徒刑一年還有什麼話說嗎？

犯人：請寄語我的家中今年我不回去吃飯了。

× × ×

教授：你們都知道的，樹木吸了炭酸瓦斯，噴出來的是酸素，那末人類是吸什麼東西呢？

學生：人類吸的是捲烟噴出來的是烟氣。

疑雲疑雨

雪倩

第一回 夜雨洗新姿愁生客邸 銀河盼巧會急放歸舟 （13）

他說着又看見把車上的被吐臟了，不禁咳了一聲道：「這是怎麼的？」他說着將那被一翻，見不是自己的，更覺得詫異！忙問秋芬道：「這是誰的被？叫我給吐臟了。」秋芬一笑道：「不要緊，是我的，這怕什麼？」秋航愕然道：「哎呀！這……這太唐突了！怎麼把……」秋芬微笑了笑道：「這酒是找害的你，你有什麼唐突的沒有關係，誰的被不能舖啊？」秋航很覺抱歉的，向她道謝：她却沒事似的仍然伺候他，秋航忙着要跳下車來把那被上吐的收拾一下。秋芬扶他下來，先在一棵大樹陰裡坐了，然後她自己將那被上吐的東西收拾乾淨，又問秋航的酒醒了沒有？秋航點了點頭道：「不要緊了，我們趕快走吧！」秋芬又扶他上了車，叫趕車的慢着一點走。秋航因為把東西都吐了出來，只是覺得頭暈一點，不像方才那樣難受了。可是鄉間走轎車的土道，坎坷不平：顛簸很利害，他又是頭向車後躺着，漸漸的搖的他支持不了，不禁呻吟起來：秋芬聽他呻吟，忙問他怎麼的了？

本版歡迎短小精幹作品

寫文章的人好像一個織布工廠，這個工廠出品的好壞，那與他的銷路太有關係了。

報紙副刊，好像一個布疋發行舖子，這個舖子所收買的材料，各色各樣，可是在這各色各樣中當然要選擇其「質」的優劣，藉以招徠廣大顧客。

本版現已刷新門面，內容力求充實，取材方針，已見前報，茲因舖面狹小，又值盛暑時節，為迎合一般讀者口味起見，對於長篇作品，既無堆積之餘地，更不適合時宜，因之極端歡迎千字以下短小精幹材料，使人讀之如吃「冰激凌」那般涼爽於極短時間內而就能消化了，不使稍有女人裹腳布味；希望新舊作家於閒適情緒下多多找點富於彈性的原料，織成最適時宜富麗作品，色氣要鮮明，質料要純潔，供與「明朗天」下陳列着，一定可以得到大多數顧客爭相消受的。

更有一點要申說明者：報酬雖仍按舊例，可是一經採用，定從優計算。

一經採用報酬從優

五淋白濁靈藥 特靈伯爾

殺盡淋菌 白濁除根 立刻奏效

特靈伯爾係最新所發見之世界的靈藥無論如何難症一兩日內立即痊癒

二〇片 一〇〇片 五〇〇片

製造發賣元 第一製藥株式會社 本社 東京市日本橋區江戶橋三丁目 支店 奉天市大和區琴平町 出張所 天津日本租界伏見街 上海 昆山路 代售處 各地大藥房均有

蓋世無雙·治梅聖藥 新坦霸爾散 ネオタンバルサン

新坦霸爾散係環球馳名之最優秀製劑驅黴効力之超群無與論比為一切臨床醫家諸位所賞用無不讚稱。

主治 本劑治療各期黴毒並由黴毒而起之種種隨伴症狀與豫防克奏偉功再對於脊髓癆、麻痺性痴呆、回歸熱、由一般黴毒而來之疾患，瘧疾、鼠咬症、瘴氣熱、熱帶莓瘡等，奏效更著。

包裝 一號（〇·一五瓦） 二號（〇·三〇瓦） 三號（〇·四五瓦） 四號（〇·六〇瓦） 五號（〇·七五瓦） 六號（〇·九〇瓦）

製造發賣元 第一製藥株式會社 代售處 各地大藥房均有

專治疥瘡痒癬皮膚諸症神藥 斯咖伯爾油膏 スカボール

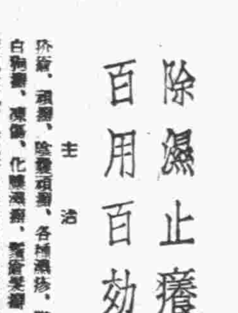

除濕止癢 滅癬療疥 百用百効 四季常備

主治 疥癬、頑癬、陰囊濕疹、各種濕疹、白禿瘡、凍傷、化膿瘡、其他寄生性及瘙痒性皮膚諸症。

製造發賣元 東京 第一製藥株式會社 代售處 各地大藥房均有

行銷四百餘年眼科專藥 恆濟堂獨門秘製 超林眼藥 每瓶五元 改善目光 增進視力 總廠定州 總行北京打磨廠177電分1809 分行天津濟南太原安國邯鄲 全國各地大藥房藥店均代售

拔毛粉 此粉專拔一切毛髮腋毛眉毛手腳汗毛臉上毛此粉三分鐘後立刻拔淨保無痛苦用法簡便每盒三元 西單北管才胡同南口路南乙六十三號張益三廣告社

戒煙聖藥 新吉福德祿 最尚妙品

特長 舒筋活血 鎖精壯陽 健康身體 固腦補腎 婦女寒症 年老衰弱 服此藥能有返老還童精神百倍之功效 清血解毒 定精安麻 增加食量 便不秘結 筋骨不疼 腰腿不酸

新定價 五十錠二元五角 百錠四元八角 二百錠九元四角 六百錠二十八元

主治 鴉片海落英白面高根紅丸及一切不良嗜好等症 同仁製藥社出品 各省市縣大藥房均有代售 北京東黃城根達教胡同十一號 電話北局〇六八七號

內務總署化驗批准 市公署衛生局立案 山東趙氏金丹 咳嗽靈丹 肺癆妙藥 立止牙疼聞藥 諸般牙疼 立聞立止 化鬱舒肝丸 前門外大街永興長 朝陽門外吳德利 西單牌樓吳鼎和 本市外埠均有各大藥房茶店百貨商店均有代售 北京崇外中四條卅一號 存心厚藥房 總發行

亨得利鐘表行 高等技師修理鐘表 施工精細 翻舊如新 穩妥可靠 全國第一 北京總店·前門外觀音寺大街東口 電南一一三三 支店·王府井大街 西單北大街 電東二八五三 電西一三五

殺打淋 純正化學療法劑 五淋白濁 一服斷根

電擊式撲滅病菌劑！ 新興製藥公司北京支店

宏仁堂 樂家老藥舖 樂衍孫常製各藥 北京 天津 同仁堂舖東宏仁堂經理（樂衍孫）謹啟

半身不遂 麻木寒腿 善堂醫藥社

感謝天津久春堂 化血丹

尿病 一品膏 天和堂

專治胃痛脹滿反胃嘔吐 惠群醫館 曹醫

治淋得意丹（武田牌） 減淋·去濁·止痛 武田長兵衛商店 株式會社 日本大阪市東區道修町 天津辦事處 天津日租界旭街 北京辦事處 北京前門內大街 青島辦事處 青島芝罘路一號

時局講座

在世界歷史最重要一頁之興亞紀念日，已過去了四天，又第二次治安強化運動也展開了，在這時，又遇民衆，應該火速起來盡我們個人最大的力量，在新民主義的原則下，完成東亞新秩序之建設，換言之，這時候努力的成績如何，也就是我們子孫將來所享的幸福如何！

美麗姑娘們 青春最易消逝
妳能看着你自已變醜嗎？
欲保持健康美須注意「保健食」
古代克柳托拉女王曾飲眞珠駐顏

傳聞古代克柳波托拉女王曾溶眞珠而飲之，在現代科學上，不言飲眞珠而無有服用或注射咯爾休姆（Calcium，中國譯曰鈣）者，因此物可以清血液，美皮膚也，夫以化學藥品，或高級化粧品，而修飾容顏，讒者於此，原無所取，但若以簡節之法，保女性本來之姿，增眞實健康之美，則亦未嘗不可也，人類皮膚色澤，因人種先天的關係而各不同，即同一人種，各人膚色，亦有差異，差異之原，由於表皮下基底細胞層的色素粒之多少，環境中之要素，氣候，風土，食物等，亦大有影響。

皮膚之美，不在色之黑白，而在具有表現健康之血色，故言皮膚之美者，應以見出健康美爲準，至於顏色之本原，則在乎食物，所謂「保健食」是，但身有夙疾者，則食物隨人不同，如患腎臟病者之不應食肉類，患糖尿病者之應避免含水炭素，而應攝取脂肪分等，皆其例也。

身體健康之人，應攝取相當數量之含水炭素，脂肪，蛋白質等，他如維他命，鹽類等亦屬必要，其中維他命C或E以及鹽類之咯爾休姆（鈣）咯留姆（鉀）那托留姆（鈉）等，亦屬次要立，其直接攝取於食物中者，肉類，魚類，穀物等，自勿論矣，他如菜蔬，果物，亦可多食，且在食肉類時，尤須併用數倍於肉量之菜蔬，其理由如下：

緣肉類，雞卵，魚類等，皆係酸性之物，食之，則血液中酸性之度加高，而人間血液爲阿爾加里性之弱，約與百分〇八之鹽水程度相等。

多食肉類，則血液汚，故應多食牛乳，菜蔬果物等阿爾加里性之食物，以期減低血液之酸性程度，使之現有近於自然之血液反應。

食物菜蔬中之生菜，筍類洋白菜，應蘿草西紅柿，海苔等物，皆屬美容的食物，果物中之平果，橘子爲佳，酸類則不良，勿論動物植性之物，皆以初生鮮嫩者爲佳，初熟之西紅柿，效果尤大，辛辣，賣類等物，皆於皮膚及顏色有碍，酒類，往日視爲美容之絕對惡性物，實則但以暴飲爲戒即可矣，葡萄酒，可以活血，每日就寢前飲一盃，日久可增加顏面艶色云。

生活

小說 一個被蹂躪者的呼聲

楊恭任作：（此稿係自「興亞特刊」移來）

「把他活埋了！」那穿皮鞋的好像是頭目，指着那帶手槍的，旁邊的人立刻到莊裡借來鐵鍬，就在道旁起坑來，大家靜靜的看着，都嚇得呆了，那工人還哀求着，他們又把他的嘴堵上了。

一會兒，坑挖完，還不到三尺深，立刻把人提到坑裡，又拿鐵鍬往上面填土，我們都不敢看了，大家都面無人色，偶爾抬頭一看，已經不見那人了，可是還聽得見那人哼哼的聲音，那穿皮鞋的和那兩個人在坑上踩了幾脚，哼哼的聲音才聽不見，可是我們的腿已經嚇得酥了，混身都哆嗦起來。

他們又來發表每人應拿的錢數，並且說誰若是差一塊錢，就跟那活埋的人一個樣，全家都不留一口，大家誰還敢說出不字？全都答應了，然後他們又叫回去，走時不准回頭看，限三天把錢送來，大家彷彿都傻了，說什麼是什麼，起來往回走，默默的走，誰也不敢言語。

我被派五千塊錢，回到家裡，把地一賣，整整的賣了五千塊錢，合着一塊錢也沒剩，完全給他們了，這時我才想起來他們是已經算好了的，按着各人的地價要的錢。

我沒錢了，我沒地了，我沒女兒了，我還有生命，可是我怎麼活着呢？我的天爺呀！我只希望我的兒子也去埋他們的爺媽，去姦他們的妻女，去奪他們的錢！

× × ×

這是一個老太婆說的，她現在還活着，要飯活着，她還想見她的兒子，想見她的女兒，可是，再也不可能了！

（完）

放送左項節目。（京劇講話 汾河灣，徐嘯沅）二十一時四十分，京音大鼓 華容道，方紅寶。二十二時二十分，京劇——由長安戲院中繼。

「翠堤春曉」：一個轟動全世界的歌聲

兩年來的華北影壇，給與英雄崇拜心理的觀衆覺得沒有槍聲的片子，簡直不敢輕來嘗試了（這祇限於西洋片子，至於非驢非馬時代的古不古時不時二重裝束的中國現在片子却除外），所以一般愛好音樂者實在有遺憾表現，多數期待好的音樂片到來，現在在全世界受到幾萬萬觀衆擁護的名歌舞片「翠堤春曉」已運來古城，該片內容富麗異常，名歌數首，實屬空前云。

扶風社 後日全體離京

【特訊】扶風社馬劇團全體，定於十二日離京赴塘沽，乘輪轉赴烟台，馬連良本人則由津逕赴塘沽，同輪東下，對於一切旅行手續，連日正由馬治中馬伯年等，分別辦理中。

富社新三國志 小孩演成人戲

富連成社獨有之本戲全部三國誌，前日首次出演，頗受觀衆熱烈之歡迎，成績奇佳，茲又接各界來函，再三懇煩重演，本社情不可却，決于本星期日在華樂作二次之公演，劇情由羣英會起，下接苦肉計，闞澤下書，龐統二次過江，引龐統獻連環，大戰三江口，周公謹觀風得病，諸葛亮獻計討令，曹孟德橫槊賦詩，諸葛亮借東風，火燒戰船，關夫子討令，至華容道擋曹止。由李元瑞飾周公瑾，白元鳴飾諸葛亮，譚元壽飾魯肅，楊元勛飾關公，殷元和飾黃蓋，劉元漢飾曹操，孫元彬飾闞澤，羅元昆飾張飛，楊元才飾蔣幹，角色整齊，唱作精彩，武工火熾，屆時必定擁擠也。

新艷秋 在津演畢即休息

名女伶新艷秋，此次與金少山合作出演天津中國戲院，成績頗佳，本週演畢，新伶因避暑關係，即寓於該地其姊之家，暫作休息。

李金鴻 隨富連成赴津

小名旦李金鴻，將隨富連成大班赴津，與葉盛章聯合上演中國，係由孟少臣之提倡，該院執事李華亭日內來京約聘金鴻並接葉盛章暨該社前往登台。

小翠花 魔力大如天

【專訊】本市榮春社，前此一度惹起風潮，係因管劇本人時健亭爲抄「遊龍巧得胭脂衫」之劇本，被擊一刀批子，逃出社外，因又涉及該社鬚生徐榮奎，以致風潮擴大，時亦退職，主事人關說，仍令時某返社，已得允許，自即日起，時仍回社服務，業已賡續其抄劇本之生活矣。

雜耍大會將長期表演

華北演藝協會，近爲提倡夏令游藝，約請白雲鵬，金萬昌，榮劍塵等，在新新奏技之外，以後該項雜耍，擬定長期表演，兼在東南城之各戲園分別舉行。

改正後之玉堂春 楊燕霞長安首演

王門住桃李楊燕霞，近從乃師王瑤青供奉，改正新玉堂春，三堂會審，下接監會裝瘋，至昭雪團圓，楊之新腔，尤有可聆，前場程玉菁與吳彥衡等合演梁紅玉擂鼓戰金山。

李盛藻毛世來 合作大潯陽樓

華北演藝協會，爲慶祝興亞紀念起見，定於十四，十五兩晚假座新新舉辦演藝大會，及合作戲兩場，其演藝大會全碼，昨日發表，白雲鵬原定唱金定罵城，嗣白爲表示特別實力，改演牛平拿手之哭黛玉，白鳳……場清晰可聽。另於十五日夜場之合作戲，昨亦全部決定，計由李盛藻，毛世來，合作全部潯陽樓，票價分二元四，一元八，一元，六角四種，今日售票，戲目如次（一）全部大潯陽樓。宋江，李盛藻。閻婆惜，毛世來。總兵，高盛麟。張文遠，孫盛武。（二）……蕭三，陳麗芳。

崑曲研究會 三週紀念 仍約俞振飛

國劇學會附設之崑曲研究會，以八月十五日，乃成立三週年之期，爲舉行紀念起見，屆期決假長安彩唱，並仍約俞振飛與韓世昌參加合演長生殿，小宴驚變。

戲劇問答台諸君公鑒，自貴報明朗天版開闢以求，於終日詢者當不乏人也。今特奉函懇詢，當時坤伶盛興時代，譚金蓉爲何不出合，與諸坤伶共極對時？又當時榮春社以誰爲最佳？短打武生以誰爲第一？正春社李盛斌等班中演唱日久，其中並無一相當旦角，與鬚生，今鬧改組班底，不知是否增強陣容，以爲更新。任志秋爲何乘二牌而墜至三四牌，是否藝術不佳？四小名旦以誰藝術爲最佳，懇請示覆。 張志年拜詢鞠躬

【答】（一）譚金蓉現已嫁人，生活優裕，無須再事演劇，故不出台矣。

（二）當代榮春社武生，除尚和玉外，以孫毓堃爲最佳，以其亞像嫻重大氣，無普通武生浮躁紊亂之弊也。短打者似當推李盛斌，但此係大致上之比較，舉關中肅組，非其本意也。

（三）正春社以武戲爲主，故無須加入正工之青衣，鬚生，亦可維持，相當二字乃相對之詞，非絕對之詞也。以孟小冬加入此班，而無戲可唱，縱人又不能爲配，亦不得日爲相當，是以鬚生之李洪春宋遇春李世章，旦之谷玉蘭郝效華等，善於鑽謀，參加本戲，是即相當也，其改組班底，較前亦無大異。

四小名旦‧‧誰算第一？
各有春秋不能並論

（三）任志秋之乘二牌而三牌四牌，關出乃病尚小雲之主張，因志秋作於志興成，本學玩笑旦，後因志興成解散，始搭大班。其師即于蓮仙也，蓮仙志切望徒成名，極力提攜，使掛二牌，與言菊朋合作，用意良美。而乃居之意，則以二牌旦角開支浩大，不能趕場，不能分搭數班，且以志秋本工花衫，改花衫爲青衣，未免束縛，零止反形生硬，爲免牽繫名而受實累，故仍舊改掛三四牌，二者皆爲志秋之前途計，一爲名，一爲利，一安於小就，一志在大成，俱各有其理由，所謂「藝術不佳」一語，實難包括之。有九十九數不如人，而一數又爲九十九人所不能逮者，不可一筆抹煞，此內容間籠統，姑且籠統答之。

（四）四小名旦，乃平行之人物，無所謂誰最佳，實因各有特長，如以嗓子論，自屬張（君秋）一，宋（德珠）二，毛（世來）三，李（世芳）四，以唱之技巧論，則李一，張二，宋三，毛四，以派頭論，則李一，張二，宋三，毛四，以武工論「宋一，毛二，李三，張四，以舞姿論，李一，宋二，毛三，張四，而毛之翻撲跌，又爲個人獨擅，餘皆不能。所謂春蘭秋菊，皆一時之秀也，若欲勉強以定高下，則於勢有不能。

楊寶森李玉芝赴黃金 旬日後即行矣

【特訊】余派鬚生楊寶森，與名坤伶李玉芝，應上海黃金大戲院之約，行期約在旬日後（二十日左右），前楊李在長安演紅鬃烈馬，成績頗好，明（星期六）夜三慶，合演雙劇，大軸法門寺叩閣大審，前場加演汾河灣打雁進窯，誌其演員如左：

（一）汾河灣「打雁進窯」：楊寶森薛仁貴，李玉芝柳迎春，小客串薛丁山。

（二）法門寺「叩閣大審」：楊寶森郿鄔縣趙廉，李玉芝宋巧嬌，劉硯亭劉瑾，哈寶山宋國士，于蓮仙劉媒婆，慈瑞泉賈貴，馬履雲太后，李盛芳劉公道。

茲聞名旦小翠花近與該社之主事人在中和演合作戲，小於扮好東方夫人之後，特向該社之……定于今（星期五）夜在長安作……特演其輕不一演之擊鼓罵曹帶夜深沉擊鼓，前場更加反串時調十里亭等節目，及其它群曲極多，同時新新爲華綠此名伸七……

【攝影說明】……拍入各班長期露演之新進坤伶王玉芳便裝

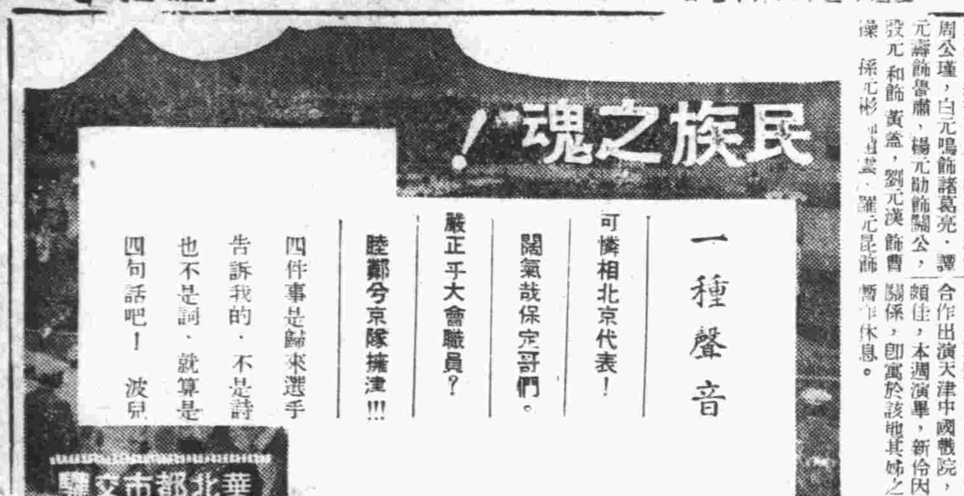

一種聲音

可憐相北京代表！
闊氣哉保定哥們。
嚴正乎大會職員？
睦鄰兮京隊擁津!!!

四件事是歸來選手告訴我的，不是詩也不是詞，就算是四句話吧！ 波兒

參加運動大會在青島（四）
消夏勝地馳騁着數千健兒

月夜之海

從市內歸來，我們是坐了人力車而來的，沿着海濱的馬路，可是走到距離旅館還有里把路的遠近，我們就爲海之誘惑而下車沿着海岸步行了，這時已是夜裡十時左右，天空已經放晴，而且是頗爲晴明的，一輪半月，映照在海面之上，發出銀色的光芒，這時，海水正是晚汐的時候，靜謐，幽美的海面，被浪花沖震，發出澎湃的聲響，是那麼有詩意的聲響，而海面的風景，却更是美麗的，月色的籠罩之下，青山隱隱，似隱似現，雲霧蒼茫，飄忽隱約，半山腰中的一帶別墅的零亂燈火，恍若天畔寒星忽明忽暗，似乎有着彼此呼應之勢，海中的小島，俗名小青島，紅燈明照，於一望無際的大海之中正如孤帆遠引，別饒佳趣，我們緊沿着海邊，晚汐正急，水浪在緊緊相逼，甚而時或水星濺上了脚面，海風迎面吹來，于此盛暑之際，涼風習習，恍若深秋，倒頗有衣不勝寒之感了。

我捲起了褲脚，拉下鞋子，赤足在濕潤的海灘上行走，柔軟，舒適，感到無上的興奮，海水有時都沒過了脚面，那麼有力迅急，使我頗有一點戰戰驚驚如履薄冰之感，等到走回旅館時，已是午夜了，而我的西裝褲，也滿濺了一些海水，雖然是有着相當的疲倦，然而，這日夜的海之美的風光，却深深沉醉了我們的心。

六，大會前夕

今日是大會的前一日，所以大會方面以及各地代表團等，都在有相當的準備，天津市的代表團也在今日上午十時乘車抵青，於是大會乃在十時半在大飯店內召開各地代表會議，出席青島方面體協及大會諸人，各地代表則由團長監督以及幹事隊等人出席，討論關于大會上一切應行注意的事項，並關於各種規則方面有所決定，會議閉會之後，各地代表即紛紛前往練習，一切時間場地均由大會方面予以規定，所以，關于練習方面，極有規律，北京市的足球是在大會場旁練習的，田徑則在日本中學，排籃球則在飯店附近，不過因爲明日即將正式比賽，所以都是作了輕微的練習。

北京中央廣播電台

七月十一日（星期五）

第一廣播節目

今日標語

日寇途窮八路軍再不覺悟活不了

八路軍是糊塗蟲可憐已無容身地

第二次治安強化運動行轉節目表

第一類 定時定例

新民體操，八時。
日語講座，八時二十分（中）十八時三十分（初）（星期除外）
唱片，八時四十分，十一時五十分。
新聞，九時，十三時，十四時三十分，二十時二十分，二十一時三十分，二十二時。
商情行市，九時二十分，十三時十五分。
報時，十二時，二十二時。
職業介紹，十二時十分。
兒童新聞，十八時二十分（星期除外）
行政工作報告，十九時二十分（星期六除外）

第二類 演講娛樂

九時三十五分，新民講壇，告知識青年（五）張子均。
十二時，家庭常識，夏季腳氣病如何預防。
十二時十五分，琴腔，家庭訓詞如。
十三時三十分，評書，飛龍傳，品正三。
十四時五十分，南城調，莊子搧墳，張新全。
十八時，無不開的交情（興亞四年紀念新作）高玉峯。
十八時三十分，兒童時間，前圓恩寺小學生演播。笑話，唱歌，民間傳說，神話
十九時，商業常識，保險之大意，郎雲馨。
十九時三十分，華北之時局，
十九時五十分，單弦，黎氏，會辯廷。
二十時二十分，防共知識時間第二次強化治安運動之現狀及將來
二十時四十分，時調小曲，七月七，宋大紅。
二十一時相聲——由中央公園興亞展覽會餘興會場中繼——入大吉祥，二賽菇，常連安。
▲註二一、〇〇中繼節目週日內因雨故障不能中繼時改由台內……

【三】多情芳草萋萋

一個油盤裡，托着四個小碟，兩個小碗，另外一碗飯四個小饅頭，一雙筷子，放在小茶几上。「請吃飯吧，不夠可以另外叫，門口買去也行。」

健一看了這四個碟兩碗一眼，一葷一素，一個冷拌白菜一個鹹菜，兩碗一色的湯，一個湯裡有粉條，沒豆腐，一個湯裡有豆腐沒粉條。他皺了下眉。皺着眉把這一桌子菜飯都吃了一乾二淨。

碟碗撤下去，大夫上來了坐下。「吃飽了沒有？」「屎溺還檢查不？我菜飯還能吃的來？」

「行。」健一的眉毛還皺着。

「出去吧，請到樓下」。大夫站起來。「厠所裡有手紙。」

「檢查呢？」健一又釘問了一句

「不用檢查了，你的癮很輕，住三天戒完就好了」

大夫自己也不準知道自己要說什麼。「一兩頭先吃點藥」，「這會兒難受不？」

陽臺搭了腔，「我難受，媽喲——」

大夫忙着過去了，健一自己下了樓。出完恭，樓上那個戒烟的像瘋了是的鬧着，大夫堵着樓門。「密斯劉給他打一針！」

一個女看護作着胆子過去了，把那戒烟的按住，另一位拿了個注射器，給打了一針，吱——，聲下去，瘋子站起來。「行了，這算保住了命。」

這會兒，外面進來了三個人，滿面紅光的上了樓，有一個嘴裡哼哼着二簧。「我好比——淺水龍……久困——沙——灘。」

「三位吃飯了沒有？」女看護問着。

「偏啊過了——」唱二簧的笑了笑，幌了幌頭，仍然接着唱：「想當年，——沙灘會——一場……」他猛然看見了那才犯過癮病的那位。「怎話啊？又鬧來着吧是不是？」

「難受，由不了我，——這會好多了。」

「又打了一針，是不是？」

那人沒言語，女看護答了句，「不打一針就這麼老實了。」

健一借着人多，上了樓，順白布簾子縫向三等病房看了一眼，裡面擺着五六個病床，床上亂七八糟的堆着被褥，那唱二簧的躺在了床上，手指頭敲打着床沿兒。他明白了，方才那三位也是戒烟的。「可怎麼從外邊來呢！」

女看護進來了，拿着個本子，又把那小玻璃棍兒塞在他嘴裡。他閉着嘴看了她一看，她一臉的煞氣。「行了。」她把小玻璃棍兒拔出來。

夜深的時候，健一身上叫開了勁，他咬着牙忍着，沒敢出聲，渾身冒了涼汗，冒得他迷迷糊糊的好像睡了。

「張先生！」女看護不知什麼時候跑進來，推着他睜眼看了看，渾身發疼，懶意說話，對看護點了點頭，看護問了句，「心裡鬧的慌麼」？

他點了點頭，閉上眼，忽然覺得胳膊上蚊子叮了似的一下，「哦」！

「打一針就好了」。耳邊聽着女看護的聲音，胳膊上涼颼颼的發癢，癢得挺舒服，他更迷糊了。

迷糊了一陣過去，他覺得身上鬆分了些，抬開眼皮，女看護對他笑了一笑。「好點了吧」？

「哈——」他點點頭。「方才打針來着」？

「密斯劉打的」。女看護又一笑，「認識密斯劉吧」？

「看着眼熟」。

「你們是同學」！

「不錯，想起來了」，健一臉一紅。「她在這裡——」

「她給你打完針走了，託我照應點你，叫你忍一忍別惱着……」她笑了。「……你聽，她給他們打針呢。回來還見你，有話對你說」。

長安大戲院 今日夜戲 楊寶森 程玉菁 金仲仁 特煩 玉堂春 ／ 明天夜戲 王玉蓉 吳彥衡 張春彥 明社 全部 漁家樂 ／ 十三白天 宋德珠 李金鴻 和會 全部 新雷峯塔 ／ 十四夜戲 李萬春 永春社 暨 雙擊英會 借東風 沖霄樓 銅網陣 ／ 十五夜戲 黃玉華 暨玉全 華社 全部 鴛鴦扇

廣德戲院 今日夜戲 劉博全 金和鳴 楊盛春 蕭長華 全部 落馬湖 ／ 明日夜戲 吳素秋 遲世恭 傳德威 全部 藍橋會 ／ 十三白天 譚鼎銘 蔣雪芹 合演 三國誌 ／ 十三夜戲 李玉茹 趙金年 王金璐 合演 美人魚 八點上場 ／ 十四夜戲 董慧實 全部 女起解 玉堂春

開明戲院 今日夜戲 張世奎 高嘉萍 李長林 龍鳳呈祥 王世霖 王友奎 空城計 ／ 明天夜戲 特請 楊寶森 全體藝員 准演 偉大傑作 ／ 十三夜戲 吳素秋 暨秋文社 全體 偉大貢獻 ／ 屋頂花園 白鳴 郭小霞 曹寶祿 方紅寶 高德明 金萬昌 什樣雜耍 每晚准演

今天二時起開演 興亞紀念特別加演世界新聞 陳燕燕 梅熹 韓蘭根 主演 乞丐千金 即鴻鸞禧 棒打薄情郎 夏季優待觀衆 買票一張（可使）二人入場 下期開演 珍珠衫

三慶戲院 明日（星期六）夜戲 楊寶森 李玉芝 吳彥衡 劉硯亭 哈寶山 慈瑞泉 儲金鵬 合作雙劇 法門寺 汾河灣 ／ 十五夜戲 宋德珠 全體藝員 拿手好戲 ／ 十六夜戲 吳素秋 暨秋文社 准演 拿手佳劇

中和戲院 榮春社 今日（星期五）夜戲 特請 明日 事唱作佳劇 胭脂衫 遊龍巧得 超馬戰府 興嘉州 江闊 ／ 明日（星期六）夜戲 奇情驚險 文武名劇 飛俠 三劍客 ／ 十三白天 全部 借東風 ／ 十三夜戲 神谷賀后 形無雲財源 ……

中和戲院 下期 小楊盛春 王鳳卿 任志秋 尚雲 准演拿手好戲 日露佈

華樂戲院 今日白天 富連成 武行 連成 七星 元秋 元鳴 元芳 元才 聚義 特別開打 （生）辰綱 珠寶 記 戰金山 ／ 今天夜戲 李盛斌 洪春 十七 賀玉欽至廿二 本 鐵公雞 準上演 取消帽戲

慶樂戲院 鳴春社 兒童國劇 今天夜戲 初次公演 頭本狸貓換太子 新製佈景 燈光早臨 ／ 明天夜戲 ／ 今日白天 猴王大鬧盤絲洞 蛛網連環套 ／ 明日白天 （金紅）（戈粉）遊龍戲鳳 訓子路 ／ 後天夜戲 猴王遊蟾宮 月府 各種 宮跳舞

長安戲院 十四星期一晚 李萬春 特煩 文武雙齣 蕭何月下追韓信 沖霄樓 銅網陣

華北戲院 喜彩蓮 蓮劇團 全體藝員 （今天夜戲） 由一錯至八錯 花田八錯 有一一話滑稽極 （今日白天） 張春彥 劉硯秋 吳鳳霞 鴻文 趙五娘 和睦家庭 明日白天 富春院 大佳劇

新新大戲院 喧傳已久 今天公映 每日二點開映 星期十一點開 新華出品 對白歌唱有聲鉅片 秦良玉 陳雲裳 梅熹 韓蘭根（主演） 清歌傳情 花燭催婚 馳騁疆場 衝鋒陷陣 英勇殺敵 興亞紀念加演 看呀！我們的堅壘 電影世界新聞廿五報 下期開演：四潘金蓮

適應夏日美！ 專除 汗斑 痱子 粉刺 坊製 冷香霜

北京王府井 天津英中街 新巴黎 法國綢緞服裝
來一次驚天動地的大賤賣！作一回任人不肯的大犧牲，
夏貨一律狂賤 另備犧牲貨品
印花梅蘭綢 每碼特價三元九角
漿印法國綢 每碼特價二元五角
烏光花果絲 每件特價七元八角
美術條子紡 每件特價四元八角
彩印美術布 每件特價二元五角
印花喬其紗 每件特價四元八角
綉花喬其紗 每件特價十三元五角
印花蟬翼紗 每件特價六元六角
烏光果絲紗 每件特價三元六角

現代醫藥界之珍寶！
急性淋疾 慢性淋疾 淋菌性各疾患 肺風 丹毒 敗血症 扁桃腺炎 中耳炎 蓄膿鼻病 齒槽膿漏 以及一切化膿性感染諸症
最高級複基化學劑
破淋恩 錠片 「日染牌」

告癒數最多
★化學療法劑本係德國所發見，其後漸加研究，如今便達到最後的段級！
初期發見一製品，係單一化合體製劑，所製，雖對頭述的病原菌（以內服法）發揮强大殺滅功効，但其於人體內之作用雖强，然而就會害傷健全部分之機能，尤其腸胃障碍。
★其後遂發見含有兩種基礎成分的化合體—複共化學療法劑。
因其性能不但較于單一基製品優秀（無副作用，効力卻强）特別對于抵抗單一基製品之頑性病原菌發揮强効，以是乃樹立最完善的化學療法。
× × ×
本劑「破淋恩」係東亞最初的雙基化學劑，故以少量內服，立即發揮强大効果，將一切原菌—尤其淋菌，完全殺除，不許最後一菌之生存，以收絕對的治癒効果！
二〇片 一〇〇片 各地藥房出售
NISSEN
一手經理處 天津日本租界桃山街一〇 發賣公司 福烟商店
製造發售處 大阪市此花區春日出町 日本染料製造株式會社

佛教同願會主編
佛教
王揖唐題
【第六十八期】

如是菴隨筆
蔡貢芝

無明

無明有始乎，無始乎，吾由時賢之所詮釋者，而擧其二

一，守培法師之言曰（見海潮音第二百一十二號）

無明若是本具，不應有滅時，以本具即無生，生且不有執誰受滅耶，又若破本具之無明，則有損減之過，又迷失本性，名爲無明，悟得本性，即無無明，可知無明乃從本性上幻起一種假名詞說誰本具耶，……佛以本性爲無始，衆生從迷本性而來成衆生，故曰衆生從迷始來，來既有從，不是本來明矣，如來無所從來衆生有所從來……依衆生名義，亦知衆生先無而後有，又可悟凡有生者，皆非本具，本具即不生故，如是不可說衆生是無始也……衆生本性，與諸佛修得之本性，非全無分別，何者，衆生本性無淨修之功，故可起無明，諸佛以淨智破無明，無明有盡，淨智無窮，故不復起無明也，猶如有人初到一處，迷東爲西，名爲迷人，覺迷之後，不復更迷，衆生本性，如初來人，諸佛本性，如再來人初來與再來，人地無異，迷悟不同也。

二，唐大圓居士之言曰（見所著唯識方便譚）

眞如與無明孰先孰後，或同時有，或異時有，世間相似教典，每誤解，如某宗說起信論者，謂眞如不守自性，忽生一念無明，如此說者，豈不以眞如先有，無明後起，眞如無始，無明有始而，若眞如本來是佛，忽生一念無明，可變成衆生者，則是一切已成之佛皆可再起無明，流轉生死，如是則十方三世，無有一決定說，俱不可信矣，然今十方世界，實有決定成佛，不再流轉生死者，故應知無明煩惱，決定與眞如同時而有，俱是無始。

觀以上二說，守培法師謂佛性無始，無明有始，唐居士謂無明與佛性俱是無始，將何以會其通耶。

唯識科學方法

唐大圓居士著唯識科學方法，誠初學唯識之捷徑也，惟余於閱覽之餘，輒尋章摘句，有所論列。

第一章，第一節，破我見增上，謂世間法我要平等自由，即他人不能平等自由，此實非平等自由之本意，蓋眞談平等自由者，固以一切人平等自由爲標的也，不如易之爲我要平等自由，即其他衆生不能平等自由，較爲的確，蓋世法之最高學說，以全人類爲對象，而佛法則以法界衆生爲對象也。

第一章第一節，論世法我相之增大，由個人主義增至社會主義，如是迭增，以至無窮，謂世法所執，是依本有之我相向外層層增大，佛法所修，則就已增大之我相，向內層層縮小，最後了不可得，去佛法之了不可得尙矣，惟世法層層增大者，若能增至以法界衆生爲我，則與如來量周沙界有何區別華嚴經云，佛身廣大各虛空特患不能增大至此程度耳，是以縮小至極，固是佛法，增大至極，亦是佛法，特患於不小不大之間，自起分別，則一切煩惱因之而起矣。

第一章第一節，謂人初死時，異熟識已去，故不能見色聞聲，余以爲人之初死，前七識先去，七識既去，即不能見色聞聲，不待異熟識之去也。

原死

或問於余曰，甚矣，死之可悲也，竭思慮以治學問，而學問空，竭智力以建功業，而功業息，勞神形以治貨財，而貨財喪，委身心以就親愛，而親愛失，甚矣，死之可悲也，吾子其有同感乎，余曰不然子弟知數十年之死，而不知剎那不停之死也，夫吾人合各種原質，多數細胞，以爲身，日日變滅，時時變滅。去年之我，非今年之我也，昨日之我，非今日之我也，剎那剎那，無時非死，而獨何怨乎數十年之死哉，或曰不然，剎那不停之死吾固知之，顧吾身雖時時變滅，而學問自若也，功業自若也，推之貨財眷屬皆自若也，故吾不覺其可悲，而數十年之死，則擧凡事事物物，平日苦心孤詣以求得者，一日而盡失之，是可悲也已，余曰，然則子非悲夫死，特悲夫因死而失其所有，夫事之所有者，將身之所有耶，抑心之所有耶，使爲身之所有，則身固剎那變滅能有且無，所有安在，子將曰，身雖變滅，心則持續，事事物物，有而不失，逮夫數十年後，身既銷失，心亦幻滅，萬有皆空，爲可悲耳，是則子第知身有剎那不停之死，而未知心亦有剎那不停之死也，夫吾人往日之所欣，或爲今日之所厭，少年之所樂，或爲老年之所苦，且不必殊事異物也，亦不必曠日需時也，食色之性，吾人所同，當充腸果腹於山珍海錯之後，雖嗜饌之當前，不樂也，豈惟不樂，抑或厭之，當勞神疲精於粉白黛綠之後，雖夭冶之侍側，不樂也，豈惟不樂，抑或厭之，此猶就七情所發，心理易及者言之也，若夫念念不停，剎那變滅，因時而異隨境不同，將以何心持吾所有，且不但能有之心，有剎那不停之死，即所有之事物，亦有剎那不停之死，同此學問，昔日之所是，或爲今日之所非，同此功業，今日之所尙，或爲來日之所斥，推之貨財之銷長，眷屬之離合，吾又何能使之長住不變，而爲吾所有，是則以剎那變滅之身心當剎那變滅之事物，死而可悲，則無往而非死，亦無往而不悲，又何待數十年哉，而不但此也，吾人內而身心，外而事物，不惟剎那不停而死，亦剎那不停而生，新舊代替，永無休歇，逮夫數十年分段之死，以爲身既銷失，心亦幻滅，事事物物，皆非我有，乃不轉瞬而中陰受身，依正咸備，是以死生有無，如寒暑之代謝，與其怨死，何若怨生，與其怨空何若怨有佛法以不受後有爲羅漢之極則，吾子乃以萬有皆空，爲人生之悲劇耶，言曰，死而復生既關命矣，顧易世受生，與今世無與也，曰豈惟異世無與，今世心與身亦無與也，身與物亦無與也，各有因緣，各有生滅，離合之際，事不相涉，是以人莫不欲安，而不能使身無病，人莫不欲富，而不能使家不貧，所可有者，惟此現行薰成種子，爲異世受生之因，是則雖欲不有而不可得，其他事事物物則雖欲有而不可得也。即曰有之，今世之所有，因異世之所無，而異世之所有，亦今世之所無，與其怨今世不可避免之死，何苦厚異此不可避免之生，果爾，則人天善道，有佛法之五戒十善在，若能悟異世不可避免之生猶今世不可避免之死，果爾，則斷除生死，有佛法之六度萬行在，客曰，善，聞子之言，知生死矣，遂書之作原死。

心

蒲柳泉聊齋志異，首揭有心爲善，雖善不賞，無心爲惡雖惡不罰，或以爲顛撲不破之名論，此由世法言之，當以勸善，復因有心而不賞，將使人無所措其手足，紀曉嵐曾論之矣，今再援以佛理，則有心爲善，在所必賞，無心爲善，轉屬不賞，蓋佛法之賞，屬於果報，與世法異，有心爲善，則所爲之善，於八識田中，薰成種子，復起現行，所謂賞也無心者既不能薰起識田之種子，賞於何有，是以有心爲之善必賞，惡必罰，無心爲之，善不賞，惡不罰，於佛理既一通尤足以資世法之觀感，聊泉之言，徒欲引一般人造於從心所欲不逾距之地，不知果能從心所欲不逾距，則賞有何用，是不能自完其說也，而陳義過高轉難收勸懲之效，又某城隍廟聯云，百行孝爲行，論心不論事，論事貧家無孝子，萬惡淫爲首，論事不論心，論心終古少完人，或以爲不失忠厚，實則其失與聊泉同，申論之，上聯似矣，而未盡是，夫所謂事者，亦就其心之表現而言耳，豈謂菽水不如嘗烝耶，至下聯正應論心，乃云不論心，其失甚大，心注於字，薰入識田，安得非萬惡之首，至終古少完人者，乃係當然之事，佛經云閻浮提人，擧足動念，無非是罪，何得不終大少完人乎。

一念誠
徐劍膽著

我伺候他五六年，夜裡倒尿盆，扶他上馬桶，那一樣，把他伺候不到啦，反倒說，滴溜着聽把我賣了出去，這不是恩斷情絕的主意嗎，少奶奶道，方才我已然，同你說道，上年歲的人，如同小孩子一樣，沒有準脾氣，一天一個蓮花，一天一個牡丹，作小輩的，只有裝沒聽見，自然無事，你就聽我的主意，管保錯不了，小毛子只可答應是了，說着鍋已開了，趕緊下來煮飯，跟着又去切菜，話不煩絮，少頃飯已作成，少奶奶就到上房，請示婆母，鬧是不開，那老太婆，正在休息，聽見門帘鋼鉤一響，不由睜開二目一看，是少奶奶，忙抬頭問道，什麼事，少奶奶道，飯已作熟，您吃不吃呢，老太婆道，天什麼時候，少奶奶道，將將十二點，老太太爬起說，一塊吃吧，連我孫子麻雀，都叫在一個桌子上來，少奶奶趕緊攔道，不行不行，麻雀那孩子，太不老實，叫上來，他必然招你生氣，還是讓他，同廂房先生屋裡，一起去吃吧，咱娘三個，在這屋一起吃，豈不甚好。

佛教漫談
佛化猪與二青爺
陳蓮森

釋迦牟尼佛說法四十九年純全是『指心立教，稱性而談』，並無絲毫神通，也莫有絲毫靈異，我們單看他雪山苦行，金剛悟道，雙林涅槃，不過是把『慈悲喜捨』四字，充類至盡到無量之無量，所以纔造成超人類的世界教主，一切教理律儀，無開東西，奉行直至於今，我想釋迦牟尼佛要是專靠神通與人療救治病，或是靠着靈異助人得子得財，那嗎，恐怕連佛教這個名辭，也不能流傳於世界了。

有人說你反對神通和靈異嗎？何以高僧傳記佛門歷史都載着許多奇蹟異行，在在可以令人起信。況且菩薩應世，隨類化身，因爲是應機之多方，才感得衆生以嚮道，你知一十而忘二五，洵所謂夏虫不足以語冰了。我莊容敬答道：閣下和我是不是菩薩啊？要自問『信解行證』已與菩薩相似，那就顯現一二神通，奉一二靈異，使衆生有所警惕，未始不可，如是大家仍屬具縛凡夫，反不如老老實實，信教理而不信神通，重心行而不重靈異，腳踏實地，庶不致誤人自誤，你看遠公三覲彌陀，緘默不言，這纔是吾道模範人物。

從上面的問答，就聯想到北京近來發見的幾件事體了。第一件是鄒教寺的二青爺。第二件是監獄中的佛化猪。兩者都修得上靈異的條件，讓大家因驚奇而信仰，因信仰而修行，未嘗非接引世衆一種入道因緣。不過按諸教義，這兩件事都有急待研究的需要，要是籠統說法，勸人起信，那就是迷信而非智信，是偏信而非正信，差之毫釐會謬以千里了。

何以故呢？先從佛化猪說起，佛化猪的靈異，這是有確鑿事實，來作證明的。不過一般人說牠是菩薩化身，藉此警醒衆生，因有這樣傳說，所以到監獄參觀，至於向牠禮拜念佛的，竟日有多人，並且尊之曰『佛化』。我敢說這種宣傳太不妥帖，誠然菩薩示像於海蚌，顯身於飛鳥，都見諸載記不過以佛化二字，公然加諸異類，並且引起人的禮拜，縱然佛法平等，佛道慈悲，畢竟這侮辱輕法之罪，我們能有辭以解嗎？要是他長生不死，異香也沒有了，畜性又依然發作了到那時又將如何看待吶？據我愚見推測，第一監獄的猪，決不是諸佛菩薩示現化身，恐怕是和尙居士隨業受報。何以故呢？不信佛法的人，不必提了所謂久修居士，苦行大德只要有一念之偶差，便可見三途之立墮，尤其嗔根淫想，最易失落人身，所以調達爲龜，妙誠化蛇，便是前例。近數十年來佛法誠然弘揚，信徒亦日見衆多，然而『以身謗法』之居士僧伽，也是日有所聞，如像兒子死了就痛罵淨土，齋宗受持了就自毀大戒，其他細行，更難遑數『前者係居士之事，後者係僧伽之事』積漸影響，於佛法及世道人心，能夠說無所妨害嗎？所以此猪才發現於此時此地。身有淸香能免一刀之苦，正是宿世的善根，終歸墮入異類，也正感宿世之惡報，因果分明，毫髮不爽我們推想及此，頓然不寒而慄，故與其名之曰『佛化』，不如謂之爲『善感』循名求實，大家或許藉此而增加精進，力事懺悔，方不負此猪一翻示現的苦心啊

再講到二青爺，那就不同前例，未免玄之又玄了。在古來的祖師大德，能感化異類，如遠公之虎，智者之毒龍，其他儀鸞鶴鳥，顯事孔多。然而我佛門中畢竟所重者在法，所貴者爲智，縱然今日有人現前自稱彌勒，可以呼風喚雨，叩以懺災避劫，但是所說非五乘正法，所守非三壇大戒，我們仍然不信，仍然要目之爲異道旁門，何以故？違背佛法『依法不依人，依智不依識』之四依律是也；佛法不同在於他教者在此，佛法獨尊於他教者亦在此。

今鄒教寺之二青爺，縱有靈異，亦不過廬山之虎，天台之毒龍而已，何以信淨土者不提靈虎，研唯識者不奉毒龍，乃鄒教寺之二青爺，竟以一小蛇，鬨動十方奔走衆，信靈霸於慈尊之旁，餵飼以腥羶之品，『記者王柱宇親見飼以猪肝』大好淸淨道場，翻有此離奇舉動，就佛法而論，禮拜天神，尙垂禁誡，何況小蛇，就世法而論，不語怪神，出於儒訓，今反崇奉，試問彼主持寺事者，將何辭以爲解說啊！

靈異神通誠然可起以發一般人的信心，然究竟如藏師之花，果長者終歸果謝，所以在正宗佛法不予贊許。至於諸佛菩薩示現救人，則又當別論，菩薩應所示現機，一指一手之勞而已，原無所謂神通。吾人所身受者，宿世善根之感報而已，更無所謂靈異，能了然於此，則知舍靈種善因，又從何處得靈異，彼蛇與猪者，是否能脫此苦趣，往生淨土，尙在不可預料之列，乃瞻拜而崇敬之，使其此儀醒報，終歸消逝，猪已身逝，蛇豈久存，望我淨信大德，勿違聖言，使佛法前途翻爲神通靈異所敗壞啊

石燈吉祥寺訪問記
王柱宇

寺中有一石燈爲遠年古物
印度等處僧人生活易解決

○—僧人生活—○

記者問：適師言吾人生當溫帶地域，衣食住三者皆有努力營求之必要，故僧人階級，須有叢林，爲之供養，然獨，如印度等處之僧人，可無叢林之組設乎？證澄答：叢林之設，係以供養僧人，此爲[illegible]，原因，僧人[illegible]拜佛以外，尙有游方之事務。而爲僧人者根本無家，廟無財產。無事閒居，以念經拜佛爲職志已感生活過人。至若隻身出外，長途旅行，其沿途旅費，更無所從出。有此原因，爲僧人生活着想，故有叢林之設。僧人剃髮出家，於小廟中，自食廟產。此爲少數情形。過此時期，出外自立。或入叢林寄居，長期不離，或所在遊覽，飄泊歸從凡過叢林，皆可接止。叢林之『和尙吃十方』。一般之意，以爲所謂『十方』者，到處可吃而已。其實，『十方』者，『十方常住』之意。叢林，即十方常住也。不過，此爲溫帶情形。至於印度等處，則不然根本無甚廟宇，焉有所謂叢林。印度地方僧人極衆，其風俗，以齋僧爲原則，所備食物首先供養僧人。好在，熱帶地方，植物繁茂，食糧易得。以此之故，生活云云，齋僧云云，都無甚困難。此外，氣候既極酷熱，衣住兩項，亦即不甚需要，經年可以不用衣服，晝夜可以不用房屋，其人多赤身露體，山野散處，爲僧人者只須一片之布，斜着於身，餘皆無須過問，今袈裟形式，偏袒右臂，即印度遺風，因印度等處，根本無僧衣，至於中國地方之僧衣，圓領大袖，乃襲明代便服，非僧人服飾，有此一種制度也，印度等處僧人講經說法，多隨處於樹下行之故印度等處，爲出家修行之良好地域。因衣食住三者，皆無問題之可言，於僧人生活，最相宜也。

○—廟宇狀況—○

語至此，記者請參觀佛殿證澄導往次第參觀，其寺中，計分東西兩院，西院爲舊日規模，殊極偏小，佛像陳設皆爲小廟狀態，東院則係新建規模頗稱雄偉，其大雄寶殿中供奉佛像三尊，皆新鑄，銅質中空，叩之錚然有聲，惟殿告落成，尙未竣工，油飾之類，尙付闕如，殿外隙地，係浮土今種菜其上。想係臨時辦法，利用廢物之意。將來，正式竣工以後必將改爲甬磚地。則菜圃之設，必同時消滅。殿前院中有石塔一，高約七八尺，直徑可二尺。中空，儼古代石質碗形之物一，其碗形物，深約三寸，直徑可六七寸。證澄告記者：此即本寺得名之『石燈』也。當年，不惟無所謂電燈，抑且無所謂煤油燈。古代之燈皆爲碗狀，貯油其中，以燈草或紙撚，浸入油內。燈草出油外，點之即可發光。古人製作樸質，器物日趨浮靡。即此一端，亦可概見。

老牌調味精粉
味の素
（味之素）
果然是人人愛吃、全家滿意！
我家自從使用味の素調味以來、各種湯菜、有美皆備、淸香適口、無怪新舊家庭、爭相採用！

P—29(B)

醫學結晶『國醫講義』出版
完全十大學科標準
此十鉅冊！能分千萬科！
失業救星
散佈世界，遍及全球的本院數十萬學員之同一
口讀本講義一頁，勝讀醫書萬卷！
號習本講義十科，勝習醫學十年！
鉛印精美，分科裝訂。
數千類別，萬萬餘言。
盧扁奇術，科學分析。
失業救星，謀生捷徑。
義務函授，保證成功。
函索詳章，附郵五分。
▲中國國醫函授學院啓 A28
院址：天津市英租界廣東路福安里廿號六樓

請吸天壇牌香煙
天壇香烟空盒十個換優待券一張
可得公益獎券
頭獎五百元
天壇烟質料高
裝璜美麗價公道
味芬芳不乾燥
空盒可以換彩票
賀諸君幸運到
恭禧頭獎穩得了
總運銷 靑島福豐泰菸草運銷公司
天津總經理福華烟行（電二一・三三三九）
北京總經理天泰烟行（電南・三八六九）
石門總經理天泰烟行支店

多年陳癮・一筆勾銷
植物戒烟
服用無效 擔保退錢
夏天服用 ◁棗凡丸▷ 絕對安全
專戒大烟白面嗎啡藥針新除 大小煙癮不受苦不懆事不知不覺一次戒功保不再吸歡迎詢問
天津義界大馬路福生藥社總經理 光明廣告社 天津義界大馬路 北京前門西皮市 保定中國旅館內 唐山新藥 北京西直門內 三官廟仁壽堂 西河沿藥賢旅館內 厚德堂 天津東馬路中南 京報房 法界天祥後門瑞祥棧

羊角瘋靈藥
此藥註册政府各大醫院 [illegible]

花柳淋病
保好
通經月紅丹
婦女
王義堂藥舖
[illegible]

永仁堂 樂家老藥鋪 北京王府井
每年夏曆四月廿八日藥王聖誕一帖膏 每貼二分 無限售賣一天
時疫淸瘟丸 治感冒發燒發冷咳嗽頭痛咽喉疼
琥珀止淋如神丸 五淋白濁花柳惡症

花茶專家
本行由台灣花茶原產地直接採購運京價廉批發各色俱備任憑選購凡市內各茶莊如願直接來廠行訂購或向本茶莊公會接洽尙可敬希各界察
總批發處 北京西城 朱藍笛胡同十一號
河北省 保定城內 德利成 元興茂 兩號
花茶專家 輝記洋行
A1995

・任君取貨・不收分文・
群友線店
白送一天 正式露佈
六月十六日
本店此次擧行白送一天不收貨價已行期滿業於五月約請紳商新聞各界監證以抽籤辦法當場抽出（六月十六日）爲應得之日期凡各主顧所持購貨證之日期與今日發表之日相同即可來本店按照券面標明之購貨額數任意取貨概不另收貨價
天津南市平安大街 電話二局四六八五

酵母劑
愛表斯錠

病弱者之必須品
療病要訣，本在充實自體榮養，强化抗病力量。惟一般臥病之人，因食物須受種種限制，結果榮養方面自不免日見低下。此時如應用「愛表斯」以賦活體內細胞，則其抗病能力自能增强，促進治癒機轉。
「愛表斯」係自然物中含維他命B複合體最豐富之大麥胚芽釀造啤酒時所用之酵母製劑。富含十餘種之高貴消化酵素。具有强力之細胞賦活作用。功能强化胃腸，增進榮養，更生病衰細胞，旺盛血流，開擴抗病生力，養成頑强克病軀體。
增加飯量，調整便通
臥病日久之人，胃腸筋肉每多弛緩無力，而致胃液分泌減少，腸管蠕動遲鈍，不能充分消化攝取食物，即能消化，亦須費時甚久，以致養成常習便秘，此時如連用「愛表斯」以補給多量之維他命B，即能使胃腸機能强健，食慾增進，便通暢快。
主治効能
開胃健脾　幫助消化　補虛療弱
暢通大便　促進發育　增加乳汁
强化筋骨　防止老衰　治療脚氣

存品豐富 各大藥房 均有代售
包裝 一〇〇錠 三〇〇錠 五〇〇錠
大日本麥酒株式會社製造
三井洋行
株式會社田邊公司
15 EB 101

天津版

經天津市公署及地方法院指定 凡遺失契紙聲明及關係法定之廣告以登本報爲有效
新民報天津支社社址：日租界秋山街洪德里五號
電話：通信部二局六七五七號 營業部二局一四二八號
發行：本報及半月刊
廣告：價目低廉效力偉大如蒙惠登專員接洽

津海道積極實施强化治安
開始推進各行事
全般工作均呈緊張化

【本報特訊】津海道管內各縣，對第二次治安强化運動之重行事項，現已擬定，開始逐項進行實施，其主要者，計有：（一）本月上中旬勵共班之編成，本月七日開始籌備在十五日內完成。（二）本月上中旬反共宣傳，十天爲一週，本月內普遍實行，三週。（三）本月上中旬，擴充自衛設備，本月七日起，劃全縣爲五區，每日完成一區，本月內完成兩區（四）本月內檢討破壞匪道，由七日起每五日檢討施行後成績一次，（五）本月內辦理清鄉，由七日起開始籌備，於兩個月內完成其工作，（六）本月上中下旬，各縣警團之行軍示威，七日起每十五日巡行全縣一週，（七）本月內重要區域武力之强化，七日起先行劃定重要區域同時舉行强化辦法於一個月內完成，（八）本月上中下旬聯合討伐隊之編制，七日起開始編制，於一星期內編成，開始工作，（九）本月內撫輯流亡，七日起兩個月內隨時施行之，（十）本月內上中下旬情報聯絡辦法，於七日起於一星期內規定妥善辦法施行，（十一）本月上中旬各鄉之連絡辦法，七日起開始，於五日內擬定辦法施行。（十二）本月內整飭碉堡，七日起在三星期內全縣工作完成，（十三）本月內繼續施行保護交通，七日起在夏防期內必須繼續施行，（十四）八月上中下旬反共宣傳，繼續本月預定辦理，（十五）八月繼續本月預定辦理擴充自衛設備，（十六）八月繼續本月預定辦理清鄉工作，（十七）八月上中下旬各縣警團之行軍示威，繼續本月預定辦理（十八）八月上旬，重要區域武力之强化，繼續本月預定辦理云。（30）

西頭電柱朽腐 多數已竟傾倒

【本報特訊】津市西門外西頭一帶之電柱以按裝過久，木質朽腐，近來多有傾倒者，只在近二三日間，已傾倒者有韓市口，賀家樓，錢家大院，柱上電線均已折斷，幸未傷人云。

消夏盛舉 鯨鈔游泳隊成立

【本報特訊】津市水上勁旅鯨鈔游泳隊，刻以正適游泳興盛之頃，爰謀商討發展進行事宜起見，特于昨日召集全體會議，出席王大一，穆誠寶，穆孝，楊學敏，羅金龍諸隊員，席間規定暫以教檯道游泳池作爲練習地點，同時對新隊員之入隊，須有舊隊員二人以上之介紹云。（30）

劉淑英不滿婚姻 於是乎駕返瑤池

【本報特訊】河東小關後坑胡同五號住戶山東人劉興東，六十歲，有一女名淑英，三十歲，年前由劉興東主婚，將淑英嫁與某姓爲妻，訂婚後，發現男方經濟不甚充裕，女方雖一再催娶，而男方一再推諉，因是淑英厭與家中口角，昨竟乘人不備，私購大烟數元服下，家人發覺，急抬赴醫院救治，惟因服量過多，已不能救治，旋即身死，當由該管警所報由地方法院請驗，確係吞服鴉片身死，驗畢由屍父劉興東領屍掩埋云。（30）

天津衛
對於民衆的期望
第二次强化治安運動期間

第二次强化治安運動，在華北已經全面展開，各地當局對於這一運動實施的熱烈，在報紙上很充分的可以表現出來，那麼，這次强治運動的目的，無疑的是在根絕共禍，俾使民衆可以安居樂業。

但是我們根據第一次强化治安運動的經驗，我們知道民衆對於這一運動有的可以認識，了解它的意義，是與民衆生活有不可分的關係，而大多數的村民，對於「治安强化運動」的本題還是茫然，固然第一次强化治安運動的期限短促，各地當局，對於民衆宣傳工作做的不夠，因爲對於鄉民宣傳的方式，須要各種不同的手段，並不是標語傳單，就可以使一般目不識丁的村民了解治安强化的意義的，然而在民衆方面，過去並沒有做到民衆應盡的責任，雖然有些地方，當局曾經盡了最大的努力，去宣傳，去領導强化治安運動的實施，結果，這一運動過去，治安與生活的關係便又忘記一空，似乎是冰解雲散了。

爲了補償這種不足，爲了根絕共禍，華北政委會，又開始實施第二次强化治安運動，它的期間，比上次要長四倍，在兩月的期間裡，各地當局自可從容宣導民衆而民衆亦應當認清了切身的利害，輔助當局的不足，上下同心，協力滅匪，不要人云亦云的，虛張聲勢，去應負差使，這是我們深切期望的！（20）

青年辯論大會
昨舉行發獎典禮

【本報特訊】新民會天津市總會，及天津廣播電台，主催本報後援下之興亞青年辯論會，於月之七日，在電台舉行，結果，顧大衡獲得第一，張振宗第二，張哲民第三，於昨日下午三時，仍在電台招待室，舉行發獎典禮，首由中川台長及新民會蔡科長先後致詞，詞畢，由中川台長發獎，蔡科長代表溫會長授獎，其第一名之顧大衡，即席並發表感想，茲誌原文如次：

參加辯論會的原因 喚起民衆邁進興亞
首名仲選者並發表感想

我們希望已久的天津市興亞青年辯論大會，在興亞四週年的七七舉行了，所以我以十二分的熱誠，前來參加，目的是爲喚起全華北民衆一齊走向興亞之途，中日戰爭，到今天已竟整整四年，在這四年中，興亞建設之猛進，不用我來重述，同時，蔣政權的盲目抗戰，終會使中國到不堪設想之地步，我們見到這一點，要救中國，必須中日滿共同走向興亞大路，這次天津的興亞青年辯論大會，已竟在各機關團體協助之下，圓滿閉幕，更蒙溫市長『新民會諸位先生，贈給多量的獎品，我們在領受之餘，僅對溫市長及協助我們的諸位先生致謝。（31）

二期汽車登記 津警局將舉辦

【本報特訊】本市警察局對於汽車檢查登記，及汽車司機人考驗與復驗，按照實施細則，每年分期舉行，本年自七月十五日起，開始舉辦第二期汽車檢查登記及考驗司機人，該局已發出布告，凡汽車登記證自給證之日起，新車滿一年，舊車滿半年後，應聲請再行檢查登記，其因公務上之必要，或爲新購車輛，得隨時聲請登記，司機人亦須經警局考驗，發給執照後，始准執行業務，此項檢查時間仍遵照規定，爲期一個月，至八月十五日止云（30）

鴉片吸戶登記 本月起再展緩

【本報特訊】關於華北各省市所有吸食鴉片人，依照禁烟法規舉辦登記事項，前經華北禁烟總局通令展延期限迄今年七月一日截止一節，天津禁烟分局頃奉總局電令，自七月一日起決暫行再爲展緩，詳細情形正待令中示云。（30）

載譽歸來之代表隊
體協將設宴慰勞
同時展列所獲之獎品

【本報特訊】參加在青島舉行之第一屆華北都市交歡體育大會，天津市代表團，曾獲得大會足籃球錦標，並榮膺排球亞軍，田徑第三各項榮譽，業於八日凱旋返津，頗蒙沽上人士之讚佩，更能激動當局提倡體育之興奮心，刻悉津市最高當局及體協會方面，爲敬賀津市全體代表之豐功偉績起見，擬于本週內設宴爲全體洗塵，並展列各隊所獲得之光榮錦標，更準備請由市當局長官涖臨致訓，以資各選手更加努力，俾擴大體育環境，預卜此盛大之歡宴，定有一番熱況云，茲附誌本市代表隊所獲獎品如次：

籃球冠軍 華北政務委員會王委員長，大會名譽會長王揖唐盾

足球冠軍 青島特別市市長、大會會長趙琪盾。

排球亞軍 華北青島體育協會會長陳命凡盾。

田徑季軍 河北省省長，大會顧問吳贊周盾。大青島報社社長，大會委員小谷節夫盾。（四百公尺接力第三）。青島新民報，副社長，大會委員尾池義雄盾（千六百公尺接力第三）（30）

津縣選送小學教員
赴滄參加暑期講習

【本報特訊】津縣公署奉省令，分區舉辦小學教員暑期講習會，飭選送學員，於七月九日以前赴會地所在地報到，該縣選派學員五人，茲將選定縣立第十趙家莊短期小學教員兼校長李蔭蘭，縣立第十五梨園坨短期小學教員韓雲汀，公立第二十六小學校教員孫泼泉，公立第三十二小學校校長張江蓀，縣立咸水沽中心小學校教員王廣堯等五名，業飭該員等遵限赴滄縣區講習會報到云。（30）

相對照悲喜分明
一伶發引一伶宴客

【本報特訊】評戲名坤伶劉翠霞，在評戲界內負望極老，久估津市出演，劉之體格極瘦，有弱不禁風之概，近因病勢日趨嚴重，乃在華北戲院輟演，在日租界春日街南口鴻生里九號本寓，延醫診治，迄未見效，於本月五日（夏曆六月十一）亥時，與世長辭，當由乃夫陳靜波辦理喪務，各方親友多往祭弔，茲訂於今日（十一）上午十點（新）發引，此一代評戲名藝人從此長眠地下矣。（30）

【文訊】評戲名坤伶白玉霜，自上月底由京來津出演北洋戲院以來，叫座魔力極强，茲訂於今晚（十一）七時，假座法租界永安飯店西餐部，宴請新聞界，以資聯歡云。（30）

財政局整理房捐
決定規定新章程

【本報特訊】津市財政局，以津市現行房捐捐額，仍係依照事變前之辦理，日前津市人口激增，原有之捐額，已不合於實際，茲爲整理房捐，決定規定新章，現已着手籌備，並實行總稽查，然後再行商討進行云。（31）

電話訂報 手續敏捷 電話二局一四二八

津縣改進鄉政
縮編大鄉減輕負擔

【本報特訊】津縣爲謀改進鄉政，將全縣三百四十鄉村，改編爲六十大鄉，業已令飭實行編組成立，嗣以大鄉單位過多，鄉公所經費每月動支甚巨，對於人民之擔負，未免稍重，茲爲體念民艱，兼籌並顧起見，擬將已編成之大鄉，予以歸併縮編，而於改進鄉制之內仍示減輕人民擔負之意，當經數度召集所屬各科長秘書以及警察人員等開會研討，體察各區實際情形，以及各區鄉村情勢，將已編成之六十大鄉，縮編爲四十三大鄉，業已由縣政會議議決施行，除將縮編情形，呈省道暨核外，並經通飭各區警察分所，督促各該管區內各大鄉長等，遵照改編云。（30）

新中國教育生力軍
小學教員暑期訓練 昨日開學正式上課

【本報特訊】津市教育局主辦之全市第三期市私立小學教員暑期訓練班，合體共五十人，于昨日（九日）遷入學校（市師）後，昨（十日）晨十時舉行入學式，各教職員均行出席，首由溫市長，何教育局長分別致辭，嗣由飯野輔佐官，山田專員分別致詞，席間極爲隆重，迄十二時許始告圓滿終了云。（30）

凱旋
參加華北運會代表隊
定十五日舉行凱旋比賽 同仁體育會並預備茶點

【本報特訊】津市代表團各隊業已載譽歸來，足球之凱旋賽亦于昨日（十日）午後假匯文中學場盛大舉行終了，刻悉市公署同仁體育會，爲歡迎參加都運津選手已凱旋歸來計，特發起舉辦凱旋表演賽，定于本月十五日午後五時半假市公署籃球場盛大舉行，由代表隊仍爲紅藍隊表演，預卜精彩，會方並準備各選手及代表團職員裁判員以豐富之茶點云，茲誌紅藍隊陣容如次：

（紅隊）王有才，董祥發，王鴻茂，王堪若，郭金銘。

（藍隊）傅金聲，王金良，閻家棣，蕭震東，尹煥文。（30）

保定籃排球隊
今日舉行觀摩賽

【本報特訊】參加華北體育協會青島分會主辦之都運大會之保定市籃球選手，此次獲得大會籃球亞軍，實力頗稱强勁，該隊及排球隊，乃本市當局之意旨，拘與津沽諸强觀摩技術，聯絡感情起見，特定自征途之歸途中，由韓國儒氏率領，預定今日（十一日），啓程來征，當午抵達，稍事休息，明（十二）日在津各作籃排球比賽一場，十三並擬去京，關于該隊來津一切事宜，已由體協會積極籌備中，聞籃球以工商學院代表迎戰，排球則屬九九隊云，茲誌該隊來津陣容如次：

保定代表（籃球）黃培鑫，崔文仲，趙守成，段炳辰，王展周，范大鈞，劉雲坎，孟桂元，王振鐸，尚崇嶺，

（排球）孟桂元，崔文仲，沈文斌，尚崇嶺，王振鐸，韓子明，張濟明，趙守成，馬耀明，王愷生，黃培鑫，沈博仁，

一心天道教會
特製暑藥施送

【本報特訊】津市一心天道龍華聖教會，設有慈善診療所，比因天氣亢熱，最易發生疫病，現特製暑藥避瘟丹、救急丹、行軍散等五種，合裝紙袋，隨時隨地分贈各機關同仁，以備不時之需，並以三百袋函送社會局，該局當即按照員役人數，分別發給以備應用云。（30）

霍亂病之原因症候及其預防法
衛生局醫政科主任張鳴蔭廣播講演

【本報特訊】津市公署衛生局爲强化夏季防疫，自開始霍亂預防注射以來，同時並展開宣傳活動，天津電台之防疫廣播，對市民尤獲有力效果，昨日下午五時半第三次講演，由醫政科張鳴蔭主任主講『霍亂病之原因症候及其預防法』講約半小時始畢云，茲誌原詞如後：

溽暑的炎夏又到啦，可驚可怕的霍亂病又要流行啦，我們爲保持個人的健康和公衆安全，應該趕緊起來加意防範，有如大敵當前，惟有一致努力抵抗，再沒有一點猶疑觀望的工夫，這霍亂病的厲害，書報上常有簡明的或詳細的記載，大概人人多少都有點印象和戒心，似乎不用再絮絮叨叨說，可是敝人以爲社會上，中上階級的人物感染這種病的機會較少，惟有我們貧苦的同胞們因爲衣食住一切都不合衛生規律，是極容易感染的，所以今天敝人借着這電台再和諸位談談，希望諸位把下面所說的話家喻戶曉的一個傳十，十個傳百，說給旁人，尤其是貧苦的人聽聽，若能人人有所警惕，人人知道防範，這種病，雖然慘酷，也就不能逞牠的淫威啦，下面所說的就是霍亂的原因和症候，並個人的和公共的預防法，我簡單的說說：

原因，爲霍亂菌，病人之排泄物濫投水中，或在河濱井邊洗濯病人衣類，或坑厠接近井戶之傍，水中就常混有霍亂菌，一旦汲飲或洗滌食器等極易感染，牛乳生魚等類，亦往往爲本病的媒介，又夏秋多蠅亦極傳播病毒，蓋蒼蠅最喜接觸污物而又變集於食品，轉相傳送感染蔓廣，據專家之研究，蒼蠅足部之外，其消化器部等處，亦常發現此菌云，此外病人所用之布片衣服等類，亦間有因之傳染者，此病在夏秋兩季最易流行，天氣漸寒，則其數減少，冬季殆不發生，又個人對於本病之感染性，亦有不同，雖在流行之際，或竟安然無恙，或不過發輕度之下痢，旋即全愈，老人及暴飲暴食或腸胃素弱者，較易感染，罹本病後，可暫得免疫，兩三月後其性即消，故本病，有二次或三次感染之虞。

症候，潛伏期約二至四日，往往以下痢爲前驅，故有前驅下痢之稱，常腹鳴食慾不振，倦怠疲勞，手足厥冷，一二日後即霍亂症狀，一日一二十回之瀉痢，並劇烈之嘔吐，大便始呈米汁色，遂如水樣，其中混有無數細菌及腸之上皮，故甚類米泔汁，腹鳴而無痛，吃逆而嘔吐，體中水分因排泄太多不能補足，容貌即起變化，面龐削小，鼻樑隆起，眼球陷沒且繞暗暈，皮膚乾燥，失彈力性，血液濃厚，血管空虛，體表厥冷，腋下體溫有降至三十度者，神經因失水分起疼痛性，肌肉痙攣，而尤以腓腸肌爲尤甚，脈細而沉。聲音嘶啞，眼淚唾汁，均不分泌，結膜乾燥，尿量大減，或至尿閉，則病勢甚劇，昏迷，囈語，傭不能起，再經一二日，症益險惡，絕類假死，嘔吐頻作走形脫狀，面色蒼白，觸之如冰，鼻翼手足呈青紫色，手腕脈搏，漸不能觸，睡昏愈深，知覺殆失，不數時則至於死亡。其較輕之症則初期發作後，嘔吐漸減，體溫漸增，脈搏漸復，小便漸利，容貌亦漸帶生氣，此時可謂漸有轉機，然往往有因不堪衰憊而死者，此外有因霍亂菌而惹起全身中毒症狀者，如體溫滑昇，精神恍惚，昏迷頭痛痙攣，發疹，脾胃障碍等狀，類傷寒，故名霍亂傷寒，其他又發霍亂腎臟炎，即血液洗鬱，尿量減少，毒素積滯不泄而起尿毒症。

預防，霍亂病之遺害，雖十倍於洪水猛獸，然近代醫學發達，可用種種方法制之，預防法可別爲個人的及公共的二種。1，個人的預防原則。甲，預防本病首須防止病菌之侵入，防止之道，立即隔離病人帶菌者，及傳染什物，病人所用之一切什物，必須嚴行消毒，以免傳染，食物必熟而後食，水必沸而後飲，此雖平淡無奇之事，然爲防止本病及其他消化道傳染病（傷寒赤痢）之要訣，因爲蒼蠅最能傳播本病，故滅蠅爲防止本病傳染之最重要工作。乙，增進體內抵抗力，即施行預防注射，爲人工免疫最經濟最有效之妙法，經過注射之後體內增加相當之抵抗力，好似平空添上一支生力軍，現在市民大多數都知道預防注射，是有利無害的事，但還有少數人懷疑着，不肯向前，總想得過且過，正所謂，其愚不可及也，勸告大家，不可再觀望，因爲本市衛生行政機關，已把全市防疫陣網，佈置的嚴密堅固，事實上不容我們迴避，早注射一天，早得到一天的免疫力量，何樂而不爲。2，公共的預防原則，與個人預防原則同，不過藉政治及社會的力量，使工作擴大，得獲整個的效果。甲，改良環境衛生，改良飲水，取締厠所，使病者排泄物之病原菌消滅。乙，處置病者及未病者，遇有疑似霍亂病者發生時，則任何人均有報告地方衛生機關之任務，該機關接到報告後，立即遣派醫師調查，如確有霍亂之疑似時，則即宣布隔離，施行消毒，并將病人送入傳染病醫院，在學校或公共場所，則令其暫停作業，於必要時斷絕交通，如外埠發生霍亂時，則令與該埠之交通暫行斷絕，或檢驗自該埠進口之人畜，其有疑似病人，則令入傳染病醫院，迨潛伏期過後，而無疾病發生，方許入埠，以杜絕其傳播。至本病之療法，近來亦頗有進步，因屬於醫學專門，茲不贅述。（30）

您若有這幾種症狀 就當預防中風症
頭暈 眼花 耳鳴 心跳 失眠
氣喘 氣燥易怒 手足麻木 腦部跳動
後腦疼痛 年過四十 體胖頸短

血壓藥

廿位醫學博士擬方
預防中風 唯一專藥
主治 減低血壓 預防中風 治療中風後之半身不遂 口眼歪斜 動脈硬化，腦動脈硬化 狹心症 大動脈疼痛 心臟喘息 以及因血壓過高之頭痛 頭暈 失眠 耳鳴 手足麻木等症

健康露 防癆去瘵 強筋壯骨
家庭油 家居旅行 常備良藥
平安利便丸 舒肝潤腸 防止便秘
亞斯芬止痛片 止痛退熱 藥到病除
家庭咳嗽露 根治咳嗽 絕無頂藥
小兒咳嗽露 兒童咳嗽 唯一聖藥
家庭良藥公司出品 天津法租界二十五號路十七號

協和 襪衫廠 王府井大街 交通銀行對過
開幕大減價卅天
◀特別大犧牲▶
歡迎參觀 歡迎比較

大反領方格紗襯衫	每件四元三角		
白府綢襯衫	每件四元		
冲條花府綢襯衫	每件三元五角		
剪花府綢襯衫	每件八元八角		
提花府綢襯衫	每件八元二角		
三十二支抽口男短線襪	每雙四角五分		
三十二支長統男線襪	每雙五角五分		
六十支長統男紗襪	每雙一元一角五		
六十支平口女紗襪	每雙一元一角		
八十支長統女舞襪	每雙一元八角		
短袖白紗汗衫	每件一元六角		
短袖元領汗衫	每件一元五角		
白紗汗背心	每件一八角		
絲織西裝背帶	每條一元五角		
大號林文烟花露水	每瓶二元四角		
大號洗臉毛巾	半打二元二角		
四方汗巾	半打一元		
大號力士香皂	每塊五角		
上等牙刷	三支五角		

貨價以本店標價爲標準
開幕紀念贈送蘇杭雅扇
特設烟草部 專售中外名烟雪茄烟絲
B2313

自運歐美名廠各種鏡架品質高尚式樣新穎．聘有專門人才擔任驗光經驗宏富檢查週詳．自備機器精製科學鏡片光度準確交貨迅速

介紹名醫 李華國
東四牌樓李華國先生世傳儒醫學有淵源本濟衆之熱心乃懸壺而問世凡有疑難大症無不著手成春而對婦嬰兩科尤具特長在京市行道二十餘年活人甚眾且先生志在普濟不斤斤於權利遇有窮苦無力之家既爲施診復捨藥品全市民衆莫不感德同人等知之有素茲特爲介紹尚希各界諸君子幸勿失之交臂也
傅增湘 張紹浦 高定安 王式公 潘燕生 華世奎 鹿學檟 朱伯淵 陳至賓 徐榕生 吳鏡岳 同啓

聚元票行
總號 天津法租界綠牌電車道 分號 天津英租界廣東路東口
請君速購 國幣公益獎券
人人可得 最近良機 國幣六萬 本期頭獎必在聚元 每張一元 十月五日在京開獎
所費有限 立作富翁 美國賑濟 頭獎國幣壹萬元 全張一元二角八分 條月五日在津當衆開獎
招代銷 函詢即覆 詳章 請惠函附郵票 不收 郵外埠 資二角三分

欲根本剷除新久 癲狂羊角瘋 請速服市府化驗 羚羊清肝丸
厚德堂

修理製造
家用電氣冰箱 商用電氣冷藏庫 空氣調節機（即冷風機） 空氣壓縮機 各種電氣機器（噴漆，汽車打氣等用皆可） 普通機器
蒙詢詳情 請即示知 工程價目 免費估計
標準機器股份有限公司 王府井大街菜廠胡同七號 電話（五）一九九九號

粉香母面 細質雅香 膏香母面 斑去嫩白

施今墨門人 魏舒和
診所西單北闢才胡同十號 電話西八八二號

半身不遂 麻木寒腿 救星
牛大活丸
體仁堂 代售處

瘰癧瘡癤力

壽德堂參茸藥莊
總號 東四 南
鷄鶴牌 牛黃解毒丸
舒肝丸
主治男婦一切肝鬱不舒胃脘刺痛兩脇發脹四肢抽疼飲食不消嘔吐惡心以及婦女經血不調久不孕育等症此藥係根據古方斟酌時宜採用珍貴原料參加最新方法製成不論新久肝胃百病一經服用此藥保能根本痊愈有驚人之奇效自問世以來治愈病者數十萬人真乃當世之神藥也
專治男婦時疫春瘟頭暈發燒口乾舌燥咽喉腫痛風火牙疼遍身酸懶四肢無力以及小兒傷食傷水急熱驚風等症服用此丸有立竿見影之功藥到病除之效

興亞展覽會決展期饗觀衆

展覽時間每晚十一時止 閉幕延至本月二十一日

有客自津保來 不亦盛乎

【北京】興亞展覽會昨（十日）日觀衆，益形擁擠，甚有由天津保定等地特來北京參觀者，友軍〇〇部隊長昨（十日）長亦到會瀏覽，對會場布置之偉大陳設之精緻，與夫展覽品之包羅萬象，極表滿意，因是對於展覽會負責者，深致慰勞之意，據該會發表消息稱：該會因滿足一般人民需要起見，決定自今（十一）日起，將展覽時間，延長至晚十一時，以便觀衆，同時更決定將展覽會期，由十四日起延長一星期，至二十一日閉幕云。

【又訊】興亞展覽會昨（十日）爲大會第六日，會場觀衆仍有增無減，該會餘興抓彩，第一次已於九日在園開獎，第二次昨起仍廣續發放，每日千張，昨晨於數分鐘內即行告罄，當日遊藝節目，仍甚精彩，書間杜貞福，果萬林之牌子曲榮歸，其中包含慶祝之意義，當日其餘各項亦均精彩云（50）

圖爲興亞展覽會之一角飛機翱翔大陸上之模型

京市獻機今起募欵

市商會八月營業稅增徵獻納

【北京】北京市興亞獻機運動，自今（十一日）日起開始募捐，京市商會爲襄助義舉起見決將八月份營業稅增徵一個月，悉數捐助興亞獻機之基金，據悉該項辦法業經提交興亞紀念獻機期成委員會常務會議議決通過，尚希其他各界踴躍輸將藉收集沙成塔之效云（5）

期成會委員昨廣播

京市一致同胞奮起

【北京】北京市興亞獻機運動，自今（十一日）起開始募捐，獻機期成委員會爲使全市民衆澈底明瞭獻機運動之意義起見，特由委員陳議氏於昨（十日）晚七時四十分在中央廣播電台講演題爲「興亞獻機運動的意義」茲錄講詞於下：

諸位聽衆：七七事變，到現在已竟四年了，在這四年之中，就以我們北京市來說，不但沒有受過一點的艱難困苦，而且充分的享受着安居樂業的幸福，這種幸福，究竟是誰賜給的呢，可以說，完全是友邦皇軍維護的力量，我們老百姓既然受到這種愛護，怎能就不設法有以答謝呢？所以，我們纔發起，作一次獻機的運動，一面也可以作爲我們北京市紀念興亞有意識有光榮的運動。

諸●要知道，這一次事變的原因，我們可以直接了當的說：就是謀東亞民族解放的呼聲，也是東亞民族脫離國際共產魔手的鬥爭，何以呢，我們試看一看自從三四百年以來我們亞洲的土地，被白色人分割了多少，我們亞洲的民族，被他們視爲奴隸的又有多少，由歷史和地圖上看，可以說三分之二的物力資源，被他們劫奪了，差不多亞洲一半的人力資源，被他們給奴役了但是仍不能滿足了他們的慾望，又用盡了種種的方法，挑撥中日兩大民族的情感，所以纔掀起這一次事變，我們在這事變四年的過程中，仔細的檢討一下，究竟誰是幫助我們建設的，誰是幫助我們恢復國脈的，我們親愛的聽衆，一定可以很清楚的明瞭，友邦日本，的確是我們的好友，他們和偶共作戰，正是復興東亞，建設東亞的一種偉大的工作換句話說，這種興亞大業完成，便是我們永久安居樂業的日子，我們既然明瞭這種意義，我們就應當盡一盡我們的責任，所以獻機運動，不僅是答謝友邦皇軍，實實在在也是爲了興亞大業，我們應盡的義務。現在北京市，已經成立了獻機期成委員會，這個委員會是官民一體的組織，自明天起就開始募捐了，諸位聽衆我們同是在中國頭頂天地之下的，尤其是我們北京的市民無論是爲商的，作工的，以及一切一切的人們，都有着相當的職業，都享快樂的幸福，我們平心靜氣的想一想是不是應當盡我們大家的力量，掏出我們各個人的良心拿出一點錢來，大家這樣衆志成城，集腋成裘，很不費難的，就可以完成這種有榮譽有意義的運動了，希望北京市的一百八十萬同胞們，一致奮起，共同努力，更希望在短期

新民會中訓處津教員入處禮

【北京】新民會中央訓練處，定於本月十二日午前十時，在該處舉行天津特別市教員訓練入處典禮，學員共計二十五名，訓練期間爲一個月，按該項教員前曾在津市教員養成所受訓六個月云。（5）

二次治運積極推進

新民會電電會社汴鐵局一致發動

新民會 決派員各地視察

【北京】新民會中央總會以第二次華北治安強化運動，頃已開始，特於昨（十日）日上午十二時，在該會第一會議室召開聯合會議，事務總長以次各部局室科負責人員均出席，議決在此兩個月內治安強化運動實施期間，自七月十五日起派遣科長以上人員分赴各地視察云。（5）

電電 全社員協力治強

【北京】在華北盛大展開之第二次治安強化運動下，華北電電當局，亦於社內開始治強運動行事，即首於九日以井上總裁之名義，向華北各分局拍出協力運動實踐之指命，電電全體上下全員，擁有萬餘之衆，從此遂告開始活動，極力排擊共匪之破壞工作，及保守通信勤務，並爲灌輸全員之防共意識計，在社內更舉行防共講演，及表演新劇，同時並在計劃訓練宣傳工作中，且在八月之運動期間內各部長決赴各地視察，以期鼓勵該運動之擴大也。（50）

汴鐵局 增强愛路運動

【開封】開封鐵路局，爲繼續付青紗帳起之對策，以事變紀念日爲期，對全愛護村民喚醒並爲闡明強調東亞新秩序建設起見，由七月四日起，至九月二十一日止，依左列要領，開發路週間會議，飭全體村民爲愛路運動之澈底的實踐，以期鐵路防護強化，並增強「反對長期反戰」，「鄰邦親善，」「清鄉愛路」之氣運，而邁進於興亞運動之大使命，茲將愛路週間實施要領誌后：治安強化週間（由七月四日起至七月十日止），警備施設之補修及增強，事變四週年紀念村民大會運動會，（七日間）愛路週間（由七月十七日至七月二十二日）情報蒐集連絡強調徹底。治安強化週間（由八月一日至八月七日）自村自衞清鄉之強化擴充。愛路週間（由八月十九日至八月二十五日）愛路青少年隊員之齊一訓練。愛路週間（自九月十五日起至九月二十一日）巡迴宣傳工作愛護村民大衆。（38）

友軍多田部隊長函謝楊道尹慰問

【石門】日前眞定道尹楊續良氏，代表官民，率同石門市市長，商會會長及該署高級職員等，携帶慰問品，前往陸軍病院慰問負傷勇士，茲悉多田部隊長以此次舉行慰問，足徵官民熱情，乃特馳函眞定道公署石門市公署石門市商會等機關，深表謝意，並謂此後一本興亞使命，更預作最大之奮鬥，可見友軍忠勇奬發，將來於興亞建設中日提携上誠有無窮之希望也。（36）

石門俘虜收容所巡禮

衣食住待遇優厚每晚有精神講話

【石門】正定縣治安軍第六集團第十五團團長盧鳳策，教官北村大尉，爲使中原會戰俘獲之俘虜明瞭東亞新秩序建設之意義，灌輸俘虜新思想認識新世界之動態，能同作新民起見，每日派遣連長一員，到俘虜收容所對俘虜作精神講話，由花培基副官主任總其大成，九日晚六時至八時由第七連長張秀垣氏講話，記者得俘虜收容所之允許，得同張連長同至西關收容所，時方五時四十五分，俘虜約二千正進晚餐，饅頭稀飯炒青菜，各俘虜欣喜進餐，非常快活。這是當然的記者在晉南見到的一般在中原作戰的僞軍們，平時所吃的，只有煮麥粒，體粉青菜，更夢想也到不了口，戰事開始後，被皇軍包圍，連煮麥子也吃不到了，餓得七死八活，幸而向皇軍投誠，得到了現在的快樂與豐盛的食品，高出一般平民的食品，和優厚的待遇，那有不歡喜的？很顯然的，是比記者在晉南時見到的俘虜們胖了，精神也愉快了。住的屋子是連續式的板舖，上邊加了一層日本式的厚蓆子，比起普通鄉村高級小學的學生宿舍來，在清潔衛生方面還要好些，只不過屋子太大，人數較多而已，據〇〇收容所長語記者：俘虜們每日早六時起床作有益身心的運動，和唱歌，每日三餐之外尚有一次精神訓話這般俘虜們在衣食住方面全得到圓滿的解決，優厚的待遇每晚又得到一次精神上的食糧來補充改善其內心的精神方面的不足，鈴聲響了，鍾正指着六點，俘虜們齊集在可容二千人的臨時大講堂，這講堂是用極好紅松板築成的，千餘名很欣然的集合在裡面，坐在舖蓆的地上，靜聽張連長的講話，其主題是同心協力建設東亞新秩序，張連長是軍官學業的優秀新軍官，用溫和明朗的語調作了一小時半的講話，現在把講詞記在下面：

連長講話

本人承松尾部隊長之委託，來與大家見面，並有所陳述，這是一件很快慰的事情，有這種機會能與大家弟兄見面開誠布公，說說關於我們中國同胞們應當有的覺悟，及認識，什麼呢？就是同心協力建設東亞新秩序自友邦近衛內閣聲明著本三原則以來，所標榜的是善鄰友好，經濟提携，共同防共這種誠意，本於愛東亞的愛日本。愛中國的眞情而自然的流露表現，是無微不至，我想大家弟兄應該把從前懷疑的心理，以及觀望徘徊的態度，快些摒除乾淨，急起直追，拿出誠意，同心協力以期共擔重任，況復興中國，乃復興東亞的前奏曲，建設新中國，乃建設東亞新秩序必然的過程，此在今日已成天經地義，蓋中國在東亞擁有廣大幅員的山河及多數的民衆，中國的治亂，不只中國之本身，實其影響，而其關於東亞的盛衰消長尤大也，譬如人體，東亞乃整個之人體也，而中國則爲人體之一部分，未有人體一部分不健全，而不影響全身使之致於疾病者也，未有中國不安，而全東亞能安者也，自友邦仗義興師以來，弔民伐罪，匪共望風潰散，除暴安良，黎庶乃得甦生，有友邦這種至誠精神的表現，乃本當仁不讓，見義勇爲的道義，而日本所期望於中國者，不過彼此相親相愛，相與協力求負擔建設共存共榮的東亞新秩序便了，溯自昭和十三年十一月近衛首相發聲明過（日本眞正之希望不是中國之滅亡，而是中國之興隆，不是爲征服中國，而是爲與中國協力）近衛內閣這樣斬鐵截鐵，快的表示，我們應當覺悟地拿出萬分的至誠精神，來負擔共同建設興亞的一切事業，同時使我們熱血的勇氣，及百折不撓的毅力向前蘇途上爭生存，夫唇亡齒寒，煮豆燃萁，前車之鑒，知錯迷反，衆志成城，衆擊易舉，而今而後，大家弟兄們，要團結一致，解除以往的隔閡，互親互愛，取消抽象的誤會，同時站在東亞第一線上，攜起手來，整齊步調，向光明磊落興亞的大道上邁進，以期結成輔心，完成這重大的使命，以爲東亞之光，世界之光，同時並祝各位健康！八時講話完了，聽衆的精神至爲欣快感激，在每個人的臉上都現着笑容，於歡呼大日本帝國萬歲，中華民國萬歲聲中散去。

俘虜感想

我們團體這次自願投誠皇軍，根本表示黃族之親愛，互相建設東亞新秩序，過去在山溝時，受蔣介石嚴密監視，實沒法自動，從拔壯兵加入部隊三四年，在黑暗中過痛苦生活，早就明白昭和天皇治國有道，中日親善聯合興國，況蔣僞受英美之欺騙，搗亂社會治安，其次受共產黨很大之影響，我們決不願給蔣介石當走狗要在新政府汪先生領導下誠懇接受一切，可敬的友邦日本皇軍，從七，七，事變扶助救國責任，肅清共匪及不良份子，我們眞感謝無涯，希望中日永久親善，和平奮鬥，建設明朗正大乾坤，與大兵破西安取重慶爲政府，建設東亞，教養子女之中，這是我們的[illegible]（36）

記者蒙〇〇收容所長之介紹，得與俘虜裡的僞軍中校王志文氏會面，據王談，其投誠之感想，讓云。

華交新開通十六汽車路

【北京】華北第二次治安運動頃已開始，而各省內地之公路交通亦日益強化，現在河北省冀南各地方之公路線，如無極線，「即正定無極間」石靈線，「即正定靈壽間」滄石線「即晉縣舊間」「武強小范鎮間」邯威線，「即曲周邯縣間」皇寧線，「即高邑寧晉間」「高邑贊皇間」順南線，「即任縣鉅鹿間」禹順線，「即威縣臨清間」召曲線「即大名鎮曲周間」邯開線，「即邯鄲大名間」「大名清豐間」臨漳線，「即成安臨漳間」磁縣線，「即磁縣臨漳間」「磁縣峯峯間」石太線，「即獲鹿井陘間」均已開通，並於本月八日起，開始通行長途汽車，售賣旅客長途汽車乘車票，及貨物運輸營業票，茲該華北交通公司，並已發出布告旅客週知云。（10）

增設清水澗新站

【又訊】華北交通公司頃爲便利乘客起見，特將門頭溝線色樹坟大台間（十日）起開始營業，該站距大台五，九公里，距色樹坟四，一公里，此在交通之輸送上及附近住民等，皆蒙有莫大之便利云。（10）

蒙政府徵集愛路歌當選發表

【張家口】日前蒙古政府交通總局及弘報局舉辦，蒙疆新聞社後援廣汎徵集之「愛路歌」定於六月末截止，先後共收到三百餘件，本月八日午後三時於蒙古政府會議室，由審查委員長，自交通總局參事官以下十六名之委員，續審審查結果，依歌詞之品位，歌調之旋律及大衆性考慮，已決定各等之當選，無論那個作品皆以生活之向上，招來和平與善鄰之契機爲民族文化之結晶，愛護道路熾烈之精神頗盛，使審查員頗爲感激云。茲將護路歌詞當選公表如下：

一等當選，作者，席鐵鼎，職業，察南政廳文教科屬官。住所，張家口市下堡古營三道巷一號。

歌詞

一，你運石，我擔土，協力同心來築路，路面要平坦，路基要強固，行旅便利，交通無阻，匪歛跡，人民殷富，快快來築路，快快來築路。

二，道路成，要愛護，防水防匪是急務，水來要防堵，匪來要肅除，行旅便利，交通無阻，農村堅實，邦國強固，愛路莫疏忽，愛路莫疏忽。

二等當選，作者劉洪文。職業，政府經濟部總務科。住址，不詳。

三等當選，作者，李鵬飛。職業，不詳。住址，張垣蒙古營三道巷八號。

保定排球選手十四日來京

【北京】保定體協派遣參加華北體育大會之籃排球選手，以冷門突出而奪得十分榮耀，實爲衆料不及者，該代表隊一行於大會閉幕後，爲茲觀摩球技特定來京津小遊藝茲觀摩，來京日期已定十四日早十一時，十五日上午十時籃球對新興隊，下午再賽一場（未定）排球隊十五日下午五時，對京市名宿，所組成之隊（名稱未定現由李植負責召集）比賽，夏日炎炎正排球之際，預料當有一番精彩表演供京市球迷飽眼福也。（2）

南口業餘體育會首次對外比賽

【北京】現卜京包線南口鎮一帶之一般民衆，對於皇軍信賴之深，與日俱增，故治安之確立益成強固，同時在他方地區青年之體育運動，亦非常旺盛。前者該地新民會昌平縣總會之日人淺野武夫氏，提倡組合附近青年設立「業餘體育會」而將該事務所設於該地區新民會辦事所內，組織排球，籃球，足球等之各部，每日將所屬青年於業餘之暇熱心練習，設立之後，日期未幾，竟於本月六日日曜日於昌平師範學校之校庭與該校學生行第一次對外比賽，其結果竟獲得同點之優良成績，更因該業餘體育會會員遵奉新民精神，現下已有會員六十名，在該地市民及中日各機關聲援之下，該會將來之發展殊堪期待也。（17）

八路軍是糊塗蟲 可憐已無容身地

京鐵副局長返京

【北京】北京鐵路局副局長江口胤秀氏，日前因公赴京漢線於今春晉級中將，並於保商督署三週紀念大會時期，同時舉行晉級受任式，一時各地民

興亞展覽會

中日親善 會場 北京中央公園 招待券【每張限一人】 開會日期 自七月五日至七月十四日 每日上午九時起至下午八時止 （持此券可免費入園）

興亞展覽會

中日親善 會場 北京中央公園 招待券【每張限一人】 開會日期 自七月五日至七月十四日 每日上午九時起至下午八時止 （持此券可免費入園）

京興亞青年辯論比賽會今晨舉行發獎式

王貫一講詞得中首選

【北京】興亞紀念北京市青年辯論比賽大會，成績甚爲圓滿，經評判結果，計錄取王貫一等十名，講題爲「表現建設東亞之具體的體驗」頃悉新民會北京市總會，定今日（十一日）上午十時，在該會舉行發獎式，茲錄第一名王貫一講詞原文如次：

王貫一講詞

中日事變的開始，就是東亞復興的開始，也就是東亞建設的開始，所以七月七日從「兵兇戰危」來說，是值得我們悲哀的，可是「再造黃族」來說，又是值得我們慶祝的，在這又可喜又可悲的一天，人人都應該很深切的想一想，「這次不幸戰爭的意義在那裡？這次戰爭人的死亡和物質的消滅能換到怎麼樣的代價」，從表面看來，槍砲的下面，人死物燬，妻離子散，這眞是空前的損失，戰爭有百害而無一利，可是從內容細研究起來，却又不然，爲什麼呢？因爲這次戰爭和任何其他國的戰爭都不同，譬如現在歐洲混戰正到極點，他們那種戰爭不過是有野心的鬥爭而我們是「爲建設東亞新秩序和復興黃色民族而戰」，也就是說戰爭是建設復興事業過程中，不可缺的手段，所以這次戰爭的結束，就是建設障礙的剷除，同時，建設東亞的基礎，也已經確立了，那麼，我們可以切實說出這次戰爭的意義是「剷除建設東亞的阻礙，確立東亞建設的基礎」這次戰爭的代價是「東亞新秩序可以暢速建設，黃色民族能夠解然復興」。

神聖而偉大的興亞節—七月七日—光臨。已經是第四週年了我們應該檢討這四年之中，興亞運動究竟得了怎樣的效果？敢武斷的說：現在還沒有達成目的，可是建設工作在積極進行，也是不能否認的，如果照此下去逐步努力前進，在最近一定可以成功的。現在隨意舉出幾點建設工作的具體表現那麼，諸位就可見一斑了。

第一，剷除建設東亞的障礙！友邦日本以莫大武力協助我們使我們從軍閥獨裁苛政百出的政府逃出從以共謀黃族復興四年以來反對東亞建設的蔣已經被友邦消滅了大部勢力，而僅僅的在邊陲之區，苟延殘喘，相信最近一定可以根除的。

第二，消滅共產黨——共產黨最怕中日聯合，因爲中日聯合，就可以促使黃人復興，黃族復興，共產國當然感受威脅，同時更怕元朝忽必烈西征武劇的重演，所以盡力設法破壞我們的感情，從戰爭以來，紅匪口呼抗日，實際上散布鄉間搶燒奸淫，無所不爲無辜百姓受害深極，幸而政府發起清鄉運動經友邦協力，已經收有效果。華北日前的治安強化運動，尤使匪人全部消滅。

第三，整頓經濟——中國經濟本來破產一經這次戰爭越崩潰得不像樣子了，目前民不聊生，百端待理沒有錢怎麼辦呢？忽然聽到日本借款三億的消息覺今後我們經濟發展，實在不可限量。

第四，恢復東方固有文明！從前的黃人，大都傾例於西方物質文明，而忘却本來面目現在好了，無論中國和日本全極力設法使人們信念東方固有的精神文明和道德把散漫在自由主義的心，都收回來。

第五，大日本興亞同盟結成！這個團體已經在本月六日成立了，參預的人都是知名之士，如東條陸相及川海相等，至於這團體工作是甚麼，顧名可以知義。

第六，東亞聯盟結成，中國日本全有東亞聯盟的組織這也是建設東亞的協力團體。

第七，黃河築堤，黃河被萬惡的匪兵掘潰泛濫數十縣，傷人數百萬，現在經政府友邦努力已經修復，幾百萬同胞又可安居樂業了。

以上所說，都是直接有利於中國，而爲建設東亞之一端的。最後，我們應該知道，中日不眞正親善，黃人便不易生存，東亞秩序不從新建設，白人便乘虛侵略，諸位同胞，這就振作起來，建設我們的新東亞！（5）

蔣輝若氏任蒙疆回教委員長

華北回民去電致賀

【北京】西北保商督辦陸軍上將蔣輝若氏自擔當西北要政以來，對推行邊政，暨撫慰旅客商等，殊屬得宜，尤其防共第一線之功績，久已獲得各地民衆之謳揚，最高當局爲褒彰蔣氏勵積起見特聘爲蒙疆回教委員會委員長，聞華北各地回民以蔣氏就任斯職，深爲西北回教前途之慶，故多去電表示賀意云。（5）

邯鄲九日舉行小學生學藝會

【邯鄲】邯鄲九日舉行中日親善小學生學藝大會，於中日要人蒞臨之下，情況極熾烈，並由日本小學校學生，以華語唱保衛東亞之歌，中國小學生用日語合唱愛國行進曲，頗顯示中日親善之誠意。（37）

石門市舉行商店窗飾競技會

錄取各商分別給獎

【石門】市公署情報室主辦之商店之窗頭裝飾競技大會業於八日全部審查完了，對錄取之各商家將分別予以獎品，以資鼓勵其錄取之商家計：一等獎志成商店，（共榮街），二等獎大衆西服店（親善街）三等獎，萬康果（親善街），四等獎三益成（親善街）五等獎，鼎新鞋店（至善街）。（36）

燕京道署舉辦教員暑期講會

【北京】燕京道公署爲促進小學教員認識起見，特設立教員暑期講習會，定本月十日開始，關於各種教育功課將呈請實省署派人主講，該署據呈後，以教育廳督學張正潮對於教育素有研究，且有教育著作多種，故特派該員來京主講，共爲三週云。（5）

新日日

▲……最近市面上無論商店，或洋車夫什麼的，很多對於角票兒特別憤重收用起來，他們對於流行市面極普通的準備銀行一角二角角票，取捨好像只有一個標準，那就是新的，好的收用，破的舊的拒收。

▲……無論什麼人，都是喜歡用新的錢票的，這本不成問題，然而，現在市面上之所謂破的舊的者，並不是破爛不堪，或缺了一大塊，舊到認不出來的才拒收的，是只要邊子上稍有破縫，或比新的稍舊一點的都能來個「拒用」，理由只是「破了」而已。

▲……記得幾年前，銅元票通行的，電車上對於收銅元票簡直可以說是無所不收，有缺了好幾處，和舊得看不出樣子來的都一律照收呢，可是，現在聽說也得看情形再定收不收了，這當然有個原因在裡邊可知，否則絕不會以前一律都收破舊角票，而現在却無緣無故的又改成一律不收破舊角票，且收的時候會不問破到什麼程度都肯收，不收時，又稍破一點就不收的啊！

▲……我們在沒有明白是什麼原因之前，先不妨研究研究錢票在市面流通，應該怎樣才對，還是老有問題的對？現在的準備票，在以前就是「國寶流通」的國寶啊！既是國寶，就非得流通不可，因爲倘若一不暢流的話，大，影響到人民信仰，小，也與市面發展有關的。

▲……所以，在以前無論那家銀行發了鈔票便不管破舊到什麼樣子，只要是真的，就能到本行兌換新票，甚至有許多銀行連假的都不願意多說什麼，只在另一方面去想辦法，免得動搖了人們的信仰心的，這眞是最恰當，最有意義的辦法啊！

▲……像現在市面對於準備銀行角票破舊不收的心理，如果發生影響的話，大概一定要比以前別家銀行更重大的吧？這當然要得想辦法使人們消滅了破舊不收的心理的最有效辦法，第一步才對，至於消滅破舊不收的觀念就非得兌換迅速，和兌換無問題，以堅人們對於準備角票和一元票的信心爲上！

東亞海運株式會社天津支店 法界四號路七號
電話（三）四七二七 （三）四八〇六…九 （三）四八四八休日夜間用
切符發賣所 北京觀光局（五）五五五九 天津觀光局（三）〇三二四

門司神戶大阪行		
筑前丸		七月十日後二時開
長安丸	七月九日到	七月十一日後四時開
北嶺丸	七月十一日到	七月十三日後四時半開
長城丸	七月十四日到	七月十六日後六時開
長江丸		七月廿一日前十時開
筑前丸	七月二十一日到	七月廿四日後一時半開

青島開【午前十一時】	
日光丸	七月十一日
ばいかる丸	七月十六日

芝罘青島上海行		
華山丸	七月十三日到	七月十六日出帆（結關）

天津南支線		
×日東丸	七月十一日到	七月十五日開

（×印船不搭客）

八角牌 絲光男襪 實用耐料 各百貨店均有代售

建築房屋經濟材料 **石板** 此板天然物不怕風不怕雨不怕晒可稱百年不朽之物而且對於建築輕巧玲瓏壯觀堅固耐久欲建築樓房試能比磚瓦價廉半倍

學生使用經濟耐久 **畫板** 獨家出產只此一家並無兩處預約大批發售特別價廉

硯台 缸 蓋 棹面 等石料俱全 本行在京西房山縣坨里長溝峪等處自採自銷各種石料特別價廉一試便知

北京 共和洋行 行址西長安街南長街六十九號 辦公時間上午十時至下午四時止

代理店 張益三廣告社 地址 關才胡同乙六三號 電話 西局二二六九號

遺精除根

龍虎固精丸專治遺精[illegible]

香妃霜 藥質

熱天衣服的恩物 烤紗 輕便 適體 涼爽 堅固 莊綢豐麗 總店：王府井

峻之堂 馮氏斷癮

[illegible]

濕氣救星 清血露 比打針強十倍

[illegible]

天津國醫函授學院

興華印書局 承印居住證明書旅行證保甲戶口清冊良民證及各種表冊支出計算書收支對照表新式洋裝簿記印刷精良交件迅速來函惠顧尤爲歡迎 B2010

自行車大王 **道生行** 賤賣 批發部 門市部 修理部 全部舉行 空前未有 大減價 歡迎比較 前門外鮮魚口內小橋路南

星月菩提念珠 各種木珠 **廣益德** 零整批發 北京前外大齊家胡同九號

專門痔漏

北京眼科醫院 施診 上午十時至十一時掛號 時間上午十一時至一時下午三時至六時 院長畢華德 北京東四禮士胡同七十一號 電話五，四五九三

本院肛門專科大夫對於肛門脫肛痔漏諸症利用新法治療不用刀割不用注射藥物方法自無其他副作用不受痛苦不礙工作純係用藥治療負責包治無須住院本大夫有十六年之經驗治愈患者極多男女老幼來院治療者日必十餘人歡迎 北京東四牌樓草胡同十二號 電話東三五七〇 B529

信增 眼鏡部 **表行** 修理部 本行鐘表 夏季大推銷 北京前門外大柵欄西口路南

羊癇瘋 眼科 耳聾 耳鳴 耳底 會賢堂

Great Summer Cheap Sale For One Week only

力士紗女衣料每件二元二角每人限買一件 新花玻璃紗每碼二元八角 其他夏季一切男女新型衣料應有盡有 夏季大賤賣 七天爲止 力古洋行 王府井一三五號 電東局二四一三

包治 **雀斑** 面麻 疙瘩 統治一切面部不美觀 無效退錢 **美容料** 天津法租界西工部局後二十四號路

瘋癲 痰迷 滾痰奪命丹

萬人油

平補鎮心丹 **失眠聖藥** 默中實藥社

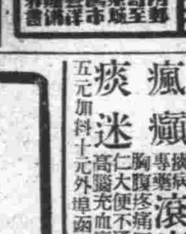

梅蘭起星

遺精預防治療書 **健康指南**

註冊商標 醫學博士 森田資孝先生推賛 頭痛聖藥 **腦新**

頭痛!!宜速服

腦新如遇頭腦疼痛非常難忍時、頭目眩暈神智昏迷時、或讀書過度精神疲倦時及惡醉宿酒未醒時、倘速服腦新可立見奇効、其効若響、服後三分鐘頓覺頭目爽快神智清新、苦痛若失、有如夜月秋遊能有心曠神怡之妙、此偉績確爲本劑獨具之特長、且雖連續服用、對於腦神經或心臟胃腸等、決無副作用、亦無影響、孕婦服用亦無害

主治 偏正頭痛 頭目昏沈 精神疲乏 頭迷眼花 腦神經痛 宿酒憂鬱 暈船暈車

藥價 四包裝…二角 十三包裝…三角 二十八包裝…五角 六十包裝…一元 百六十二包裝…二元

荒川長太郎合股公司 天津 批發 松本盛大堂

新市場

關於夏令藥品

每當酷暑之氣炎熱之時，則人類之精神與身體必因炎熱之侵襲而生若干之變化，其體質素佳者，尚無特殊之關係，而在體質素弱者，則往往因中暑，或因不慎而發生種種不同之病症，既病之後，則勢必乞靈於藥物，故暑期中所有應時之藥物，均銷路激增，價値上提，吾人於此，因有數言，爲販賣夏令藥品商人告。

夫人生最痛苦者，莫過於不幸而纏疾，呻吟於床第之間，度其生涯於藥爐之側，所謂人生幸福，至是已剝奪殆盡，使稍有惻隱之心者，見之當必憐憫之而思有以救治之，蓋由於人類同情之心所驅使，於不知不覺之中而對病者生愛護之念也，彼以貿遷有無爲職志之商人，亦社會上之一份子也，其心理，其行動，固亦無殊於常人也，其爲善之心，亦當不復於人也，然而常見一部份之藥商，每當酷暑之時，對於夏令所需要之各種藥品，往往故爲居奇，以冀牟重利，蓋其意謂，病者爲急速解除痛苦起見，雖藥價昂貴，亦終必購買，且苟不高抬藥價，則病者亦必以藥價過低，必非良藥，而反不肯購買，故夏令所用之藥，必昂其價値以出售，一則可使病家因價昂而認爲係佳藥，二則正可利用此以爲牟大利之所資也。

噫！藥商誤矣，夫人類無論作何事業，均應以道德爲出發點，而後始克培植其事業之根基，而後始克使其事業有長足之進展，是理也，古今中外莫之或逾，而尤以關於醫治人類疾病與救人之性命之藥商爲更甚，蓋人之得疾也，苟治之於病勢初來之時，則尚可收早日痊愈之良機，若醫治之失效，則陷於危險之境，然病者豈皆欲失治病之良機哉，蓋由於藥費太貴，或以無力購買之故，或以嫌藥價太昂之故，而不肯購買，於是坐失治病之機而陷入於危險之境，終至於死亡者，固指不勝屈也，可勝痛哉！然則果應由誰負其責乎？從事於高抬藥品之藥商固亦不能謂爲毫無責任也，當茲天氣正炎熱之時，疾病易發生之會，甚望一般售賣夏令藥品商人以道德爲觀念，勿從事於高抬藥價也可。

河北省合作社聯合會 北京辦事處定期成立

並經規定管轄區域與指導要綱

【本報特訊】河北省合作社聯合會北京地區辦事處，經負責人連日積極之籌備，頃已就緒，並覓妥樂盛胡同爲會址，定於本月十五日午前十時，正式舉行成立典禮，按該處管轄區域爲大興，通縣，宛平，昌平，順義，懷柔，密雲，平谷，三河，香河，房山，良鄉，涿縣，固安，東郊，西郊，南郊，北郊，其組織係下設總務，指導，事業三科，關於該處指導要綱，亦經擬定，（一）調查各縣有關合作事業，（二）整理各縣聯合會，（三）舉辦合作講習會，（四）設置巡迴指導員，（五）各縣設農業指導員，（六）普及宣傳工作，（七）提倡農村副業，（八）組織考查團，（九）獎勵熱心合作人員，（十）提倡合作社辦理公益事業，（十一）組織合作社振興委員會，至事業種類計爲（一）金融事業，（二）購買事業，（三）販賣事業，（四）利用事業。（5）

國米產銷概況（十）

一，出產概況

中國爲世界惟一產米最多的國家，所產數量僅次于印度，居全世界第二位，據國際統計年鑑一九四〇年世界米產統計，我國產米量竟達四一，五〇〇〇〇〇噸，數字之巨，極爲驚人，我國大米之產量，與其散佈狀態，頗爲廣泛，北自河北南達川粵，幾無處無產米之區，然由于氣候不一，所產米量，當亦有豐歉之分，主要產米地帶，概在長江流域一帶，據近北緯三十一度以內，產量異常豐富，據一九三八年統計，以江蘇，廣東，四川，湖北，安徽，浙江，湖南七省產量爲全國之冠，以上各省所產之米，每年除供給以外，尚有餘裕，運往北方各港出口，轉運陝，甘，冀，魯，寧諸省，其江蘇，湖北，湖南，浙江，安徽，江西，四川產米分佈主要地區，茲列如下：

（一）湖南：長沙，湘陰，安鄉，南縣，益陽，沅江，漵浦，湘潭，寧鄉，桃源，沅陵，常德，漢壽，安江。（二）湖北：江漢流域及裡江一帶。（三）江蘇：松江，崑山，無錫，武進，吳縣，溧陽，常熟，句容，鹽城，寶應，鎮江，宜興，揚州，如皋，東台，江陰，丹陽，金壇，淮安。（四）安徽：蕪湖，南陵，寧國，懷寧，合肥，廬縣，無爲，青陽，太平，巢縣。（五）浙江：紹興，杭縣，吳興，平湖，鄞縣，嘉興，嘉善。（六）江西：贛江，修水，撫河，九江，鄱陽湖一帶。（七）四川：成都，巴縣，萬縣，廬縣，西昌，嘉陵江一帶。

全國各省栽培面積，據「中國農業概況估計」所載，共三三〇四，六六五，〇〇〇畝，所產數量爲九七〇，八七五，四八〇，〇〇〇斤，其江，浙，川等七省估計，茲擇錄如下：（未完）（50）

新鮮白藕上市

【本市消息】新鮮白藕，京市俗呼爲「河藕」，此貨近已上市，開價較上年昂貴，每斤爲八角五分至一元二角云。（50）

天津苦杏仍滯

苦杏市況，茲以新貨轉瞬源源上市，現存老貨更不易脫售，並以歐戰日益擴大，銷路尤難振作，致市氣終無轉好光景。（30）

糧市昨仍未脫疲悶

紅糧交易比較尚稱盛旺

【本報特訊】食糧市況，昨日仍未脫離疲悶，各商交易，心氣仍存觀望，不欲積極活動，從中吐納者，依然多爲零星買賣家，開出行市，雜糧較上日略提有一二角，大米每包跌有五角，麵粉每袋落有五分，其中交易最盛旺者，厥爲紅糧，一般燒鍋商吸收甚旺，全場銷貨七十包，各項雜糧共銷二千七百四十包，麵粉銷二千四百袋，大米銷二百二十包，茲將行市列下：

大米每包行市 江米七十三元，高西貢米八十四元五角，中西貢米八十二元五角，仰光米七十五元，藍貢米七十三元五角，文化米每袋八元。

麵粉每袋行市 汽船粉十六元二角，天官粉十六元四角五分，鐘樓粉十六元二角五，綠龍粉十五元五角，紅龍粉十四元四角，綠太極粉十五元八角五分。

雜糧新秤百斤行市 高糧十三元六角，新花麥子二十一元五角，新紅麥子二十一元，蕎麥十六元，大麥十六元四角，南道元豆二十元二角，北道元豆十九元，徐州元豆十八元，口黑豆十五元，口青豆二十元八角，白羹豆十八元二角，花羹豆十七元七角，黑羹豆十五元五角，大豆二十五元二角，元玉米十一元五角，十一元，伏地小米二十一元七角，伏地生米二十五元六角，口小米十九元八角，河南小米十八元，關東小米十六元八角。（8）

棉紗市況轉俏

【本市消息】本市棉紗，近隨棉布市價之高漲，市況頗轉俏利，據昨日（十日）開價，每件較十日回漲百元，茲將各貨現價列後：（每件價格）

42 粟子二股 一千七百三十元
42 十全二股 一千六百九十元
32 八馬批 一千五百元
20 十全批 一千三百六十元
30 三鼎批 一千三百二十元
20 八馬批 一千二百八十元
17 三光 一千二百元
17 龍馬 一千一百三十元
17 十全 九百四十元
10 藍虎 一千零十元
10 紅雙 八百元

魯合作社聯會活躍

【濟南九日電】爲謀山東省內各縣合作社之普及，並謀其統合及有機的連繫，增進共同之利用，過去曾計劃設立山東省合作社聯合會，近來創立總會已經完了，結果特開始積極的活動，該聯合會之要旨如次：一，名稱：山東省合作社聯合會，一，地區：山東省全域，一，事務所，本會事務所設於濟南。於市縣合作社聯合會設立同時，即爲本會會員。一，職員：本會置理事長一名，副理事長二名，專務理事二名，理事若干名，幹事三名。一，業務：（甲）對於會員在業務上之指導，（乙）監查會員之業務，（丙）辦理會員儲金，（丁）斡旋會員之購買販賣，（戊）謀會員在業務上之便宜，（己）爲增進其他會員之共同利益，而行必要之業務，本會之理事長副理事長及理事如左：

理事長省長唐仰杜，副理事長新民會省次長石崎誠夫，建設廳長莊維屏，理事德縣劉多秀，歷城何開天，泰安江懋儀，濟寧劉逸民，益都陳忠信，濰縣邱少尹。幹事福山劉榮齊，膠縣陳雲起，濟陽周鍾初。（50）

本市社會局調查 商公會組織內容

【本市消息】本市各商人所組織之公會，爲數衆多，市社會局頃特訂製調查表一份，內分組織，會長姓名，董事人數，在會商號，及會員人數等項，分別令其填報，送局備查云。

濟南銀行在德縣 設立出張所

【德縣通訊】德縣地臨運河，又爲津浦鐵路之中段，水陸交通，均極便利，東臨道尹駐節縣城後，又成爲魯北政治中心，年來治安穩固，商業繁榮，濟南銀行爲發展業務，特在本縣設立出張所一處，刻經多日之籌備，業已正式開幕。（50）

京市冰棍廠激增 計達二百五十餘家

【本市消息】京市冰棍製造所，年來逐日增加，頃據當局統計，已呈報者已達二百五十四家，未呈報者爲數尚多云。（50）

華北烟草協議會例會 十四日在青島舉行

興亞院高瀨局長準備出席

【本市消息】華北烟草協議會七月例會，已定於七月十四日，在青島舉行，除北支烟草，華北東亞烟草，華北烟草，華北葉烟草，東洋烟草等關係各社代表外，興亞院華北連絡部高瀨經濟局長及高峯調查官等均預定出席云。（50）

天津五金轉疲

本市五金市況，近旬前，以德蘇戰爭突發，一度上升，茲以太平洋局勢安定，歐戰仍與東亞無關，人情漸次安定，又以金匯稍平，市氣微示平萎。（30）

津保險業活潑

【本報特訊】津市以各業市場之繁榮，社會生計亦隨之活動，保險業內面亦倍臻興隆，近年保險業在天津市場上之地位，較四五年前尤爲優良，蓋以各種貨品及一切流動產與不動產等，以受物價水準提高之刺激，無不一致軒昂，各業商人及一般普通居民，因鑒於所有貨品及一切流動產與不動產所值之大，其於經濟上之關係殊鉅，因是更爲珍視，平日對於投保火險認爲係屬於消耗金錢者，茲亦感覺有投保火險之必要，保險業之業務無形開拓，並以物價之提高，則保險額自是隨之提高，全市所有不動產之價值，最低提高之四倍，故保險業之營業亦由是增大，年來津市火險投保額較往年增多頗鉅，往年津市保險業之競爭極爲洶湧，折扣亦甚大，而今競爭漸次戢止，折扣亦減少殊衆，每家業務較往日繁榮當不僅二三倍云。

北京絹人絹絲布 最高最低販賣價格表

（自昭和16年7月6日 至昭和16年7月12日）

品名	北京第一部員最高販賣價格	第二部員6%最高販賣價格	第一，二部員最低販賣價格
人絹絲果斯之部			
標準品 120D金環星	593.89	629.52	507.50
120D旭華	582.76	617.73	498.00
120D天禱	671.63	603.93	488.50
120D金三馬	582.76	617.73	498.00
120D孔雀地球	571.63	695.93	488.50
120D東洋	571.63	605.93	488.50
120D三京	571.63	605.93	488.50
120D銀島	571.63	605.93	488.50
120D太陽（玉島）	571.63	605.93	488.50
120D庄內川	571.63	605.93	488.50
120D白鐘	571.63	605.93	488.50
120D花馬蹄	571.63	605.93	488.50
150D各品格下值	72.35	76.69	61.75
200D各品格下值	89.04	94.38	76.00
250D各品格下值	89.04	94.38	76.00
300D各品格下值	89.04	94.38	76.00
馬魯奇（漂白）之部			
標準品 120D達衣牙	582.76	617.73	498.00
馬魯奇（藥消）之部			
標準品 120D達衣牙	727.45	771.09	621.50
220D旭華	710.75	753.40	607.25
120D金三馬	710.75	753.40	607.25
120D東洋馬魯奇	710.75	753.40	607.25
超艶消 120D白達衣牙	744.15	788.80	635.75
超艶消 120D白富士	733.01	776.99	626.25
超艶消 120D嶽次透又	738.58	782.90	631.00
超艶消 120D眞珠	738.58	782.90	631.00
150D各品格下値	120D下同格		
人絹布之部			
AB并 120D瀨生地	1.716	1.870	1.452
AB并 120晒	1.716	1.870	1.452
4800本紋巴利斯生地A格	1.828	1.993	1.547
4800本紋巴利斯生地B格	1.772	1.931	1.500
4800本紋巴利斯染A格	1.861	2.018	1.536
4800本紋巴利斯染B格	1.794	1.955	1.519
裡朱子6000本紋巴利斯染A格	2.091	2.279	1.770
裡朱子6000本紋巴利斯染B格	1.979	2.157	1.675
裡朱子6000本紋巴縮緬染A格	2.203	2.401	1.865
裡朱子6000本紋巴縮緬染B格	2.091	2.279	1.770
人絹平織27吋染	27.765	30.264	23.515
雙人花緞3200本染	37.877	41.286	32.065
滿洲格子	27.765	30.264	23.515
人絹四綾2800本染	28.327	30.876	23.990
青判紋織染	27.765	30.264	23.515
雙人平朱子3200本染	36.753	40.061	31.115

（華北纖維組合天津支部北京出張所）

棉布行市

【特訊】棉布行市，昨日稍趨下落，市況疲閒，茲列如下：

北京 棉布現貨，大五福開價四〇・二〇，陽光四〇・六〇，陽鶴四〇・三〇。

天津 棉布期貨，永盛洋行上午七月開價四二・〇〇，收價四二・〇〇，八月開價四三・〇〇，收價四三・〇五，下午七月開價四二・〇〇，收價四二・〇〇，八月開價四二・九〇，收價四三・〇五，懋業洋行上午七月開價四一・八〇，收價四一・九〇，八月開價四二・九五，收價四二・九五，下午七月開價四一・八〇，收價四一・九〇，八月開價四二・九五，收價四三・〇五。

青島 棉布期貨，午七月開價四〇・四〇，收價四〇・〇五，八月開價四〇・〇〇，收價四〇・〇〇，下午七月開價四〇・三〇，收價四〇・八五，八月開價四〇・一〇，收價四〇・〇五。

上海 龍頭細布開價四八・七〇，收價四八・八〇。（8）

上海棉布（前市）

七月開盤	四七・七〇	四九・〇〇
二盤	四七・七七	四八・八五
三盤	四六・九〇	四八・七〇
收盤	四七・〇二	四八・七〇
八月開盤	四九・〇五	五〇・三五
二盤	四九・〇五	五〇・二〇
三盤	四八・二一	五〇・一〇
收盤	四八・三〇	五〇・一〇
九月開盤	五〇・三〇	五一・一九
二盤	四九・八〇	五一・二五
三盤	四九・八〇	五一・二〇
收盤	四九・三〇	五一・〇五
十月開盤	五一・二〇	五一・二五
二盤	五一・二〇	五一・一五
三盤	五〇・五〇	五三・〇〇
收盤	五〇・四〇	五四・八〇

大阪棉布（前市）

七月開盤	六・六四	六・六五
收盤	六・七五	六・七三
八月開盤	七・二四	七・三五五
收盤	七・一九五	七・三九
九月開盤	七・四九	七・五八
收盤	七・四四	七・八三
十月開盤	七・七四	七・七〇
收盤	七・六四	七・九五
十一月開盤	七・九〇	七・八九
收盤	八・八五	八・二七
十二月開盤	八・〇四	八・一二
收盤	七・九九五	八・一四

上海棉綠布現貨（前市） 二〇（藍鳳）一三六〇元 一三八〇元 三三（仙桃）一二二〇元 三〇元 二二五〇元 四君子 一三〇元（四綾）一・六〇〇 一・六八〇 四君子（五枚）一・八三一 七八元 四二（藍鳳）一三三五 元 三〇九五元 龍頭細布四 八・五〇 五〇・〇〇 斜紋 布四五・五〇 四六・〇〇。（50）

棉紗市場

天津棉紗現貨 一〇（三鼎）九四〇元 九四〇元 一〇（藍虎）一〇二〇元 一〇二〇元 一〇（三松）一〇二〇元 一〇二〇元 二〇（八馬）一二七〇元 一二七五元 二〇（十全）一三三〇元 一三三〇元 一七（大福）一五〇元 一五〇元 二〇（十全）一五四〇元 四〇（八馬）一六四〇元 一六四〇元 四二（粟子）一七三〇元 一七三〇元 三二（八馬）一四七〇元 一四七〇元 四七〇元 五福細布四一・三 四〇・八〇 陽光細布四一・〇〇 四〇・七〇

上海棉紗（前市）

七月開盤	一・三〇七	一・三四〇
二盤	一・三〇九・五	一・三三五
三盤	一・二九四	一・三三五
收盤	一・二九二	一・三三一
八月開盤	一・三〇一	一・三三〇
二盤	一・三二三	一・三三五
三盤	一・三二五・一	一・三五六
收盤	一・三二一	一・三三三
九月開盤	一・三六五	一・三九〇
二盤	一・三六〇	一・三八八
三盤	一・三七六	一・三八三
收盤	一・三八〇	一・三八四
十月開盤	一・三四一	一・四二〇
二盤	一・三五二・九	一・四二五
三盤	一・三五九	一・四一〇・九
收盤	一・四〇七	一・四二一・九

（50）

棉花行情

上海外國棉花 布羅其二九七・四〇〇 二九九 亞谷爾二四〇〇 九〇 二九九 美國棉花 二五〇・三〇 九〇 四九四 巴西棉花四八七・五〇 四九六・八 印度棉花 四八五・二〇 二二八・〇 通州棉花 二二八・〇〇 二三

奈哥爾 七八月 二二一四八盧比 一五一

奧姆拉 七八月 二四五盧比 二四六；十二月 二二〇盧比半 二；一七盧比；十二一月 二〇三・半 二一；七八月 〇盧比半；明年四五月 二六六盧比半；盧比四分之一；二六八盧比四分之三

紐約棉花 現貨 一六分〇二（無交易）；七月 一五分九二（無交易）一五分一二（無交易）；十月 一五分〇五（無交易）一五分三七 一五分二；十二月 一五分四七 一五分；七至二八；一月 一五分四八（無交易）；三七至三八；三月 一五分三八（無交易）一五分五六 一五分四；五月 一五分五五至五六 一；六 五分四六。（50）

匯兌市場

【特訊】外匯行市，昨日不變，京滬津中匯均趨平和，茲列如下：

英匯 先令賣價三・十六分之十五，華幣買價四二・五〇，華幣賣價四三・二〇。

美匯 美金買價六・二五，華幣買價九・四五，美金賣價五・八七五，華幣賣價九・八。

京滬 上午每萬耗色四六七，下午每萬耗色四六七四。

津申 上午每萬耗色四六七，下午每萬耗色四六七五。

上海外匯

（上午九點十分）英匯 現期 三便士十六分之三；遠期 三便士十六分之三；美匯 現期 五金元十六分之三；遠期 五金元十六分之三；軍票 賣 四四・八分之一；買 四四元八分之三。（8）

（上午九點四十分）英匯 現期 三便士十六分之三；遠期 三便士十六分之三；美匯 現期 五金元三十二分之七；遠期 五金元三十二分之七；軍票 賣 四四元四分之一；買 四四元八分之三。

上海華興券

對法幣 一八七元 一八七元；對英 六便士 六便士；對美 九金元十六分之十一 九金元十六分之十一

海關金單位

納稅 華興券 二・七九四 二・七；法幣 九四 五・三〇九 五・三〇；比率 軍票 一六・九一一 七・五六七

紐約外匯

日本元五七 二三金元五七 二三金；上海 五金元三一 五金元三；倫敦 四金元〇三半 四金元

孟買外匯

對滬 一八盧比半 一八盧比；對日 八一盧比半 八一盧比（50）

金銀行市

【特訊】金銀市況，昨日仍持穩定，行市無變化，茲列如下：

北京足金 買價 三五五・ 賣價 三六八・；天津足金 上午 三四八・ 下午 三四八・；上海標金 開盤 六六四・五 收盤 六六四・〇；北京白銀 上午 〇・八〇 下午 〇・八〇；英大條銀 近期 二三・八分之三 遠期 二三・八分之三；金鎊 廣布 二四・七九 美金 二二・六〇；日金 二二・四〇 英磅 二二・五〇；馬克 二二・〇〇 佛郎 二二・〇〇

證券商情

【津市】證券，昨日市間少交易，行市一致穩變化，茲列如下：

股票 中國銀行三五・〇〇 交通銀行三三・〇〇 金城銀行七三・〇〇 大陸銀行七〇・〇〇 中南銀行六七・〇〇 鹽業銀行六二・〇〇 浙興銀行六六・〇〇 北京電車五五・〇〇 丹華火柴九二・〇〇 啓新洋灰二二・四〇 先農公司一五五・〇 京自來水九五・〇〇 津自來水九九・〇〇 中興煤礦九九・〇〇 開灤礦地三四・〇〇 開灤礦務三三・〇〇 上海銀行七七・〇〇 滬銀公司二四・〇〇 業實地產一七・〇〇 滬會得豐二二・五〇 上海電車四三・七〇 怡和紗廠四三・三〇 中國墾殖三〇・二五 橡華橡皮三・七五 克羅華皮〇・二五 橡皮信託二・二五 太拿馬拉〇・四五

債券 滬工部局五釐債券七八・〇〇，滬工部局六釐債券一〇二・五〇，滬電話六釐債券九七・〇〇，滬電力五釐半債券八八・七五，啓新洋灰債券八七・〇〇，啓新洋灰二成債券一〇・五〇，啓新洋灰三成債券一一・五〇。（8）

金票 美金現票〇九・四〇 美金票一〇・〇〇 英磅票四三・五〇 新嘉坡票〇三・五〇 香港票〇三・〇〇 羲金票〇〇・[illegible] 非律賓票〇三・五〇 羅比票〇〇・[illegible]

沙馬克拉 二〇・〇〇 二〇・〇〇；英香華 二〇・二三 二一・〇〇；諾格比 二〇・一三 二一・〇〇；愛耶太華 一九・五〇 一九・〇〇；多米仁 一九・四〇 一九・四〇；統一 二〇・二〇 二〇・二〇；格羅華克 二〇・二三 二〇・一〇；芝痲 二〇・一三 二〇・一〇；巴達宴納 一・〇八 一・〇八；標池 一七・〇〇 一七・〇〇；阿爾馬 二九・〇〇 二八・〇〇；英古達塗 一七・〇〇 一七・〇〇；達納米拉 一三・二〇 一三・二〇

東京 新東開盤 二〇六・〇〇 二一三・二〇；收盤 二一〇・二〇 二一一・二〇；鐘紡開盤 一四〇・〇〇 一四一・〇〇；收盤 一四〇・〇〇 一四一・二〇；滿業開盤 五二・〇〇 五二・二〇；收盤 五二・〇〇 五一・九〇；日產開盤 九〇・〇〇 六七・一〇；收盤 九〇・〇〇 六八・〇〇

大阪 新東開盤 二一二・〇〇 二一二・一〇；收盤 二一二・二〇 二一三・〇〇；滿業開盤 五四・〇〇 五四・〇〇；收盤 五三・九〇 五四・〇〇；大新開盤 五三・七〇 五三・三〇；收盤 五三・三〇 五三・〇〇；鐘紡開盤 一四四・二〇 一四四・三〇；收盤 一四四・〇〇 一四三・〇〇

上海 上海電車 四〇・〇〇；滙豐銀行 一三一五・〇〇；上海自來水甲 九五〇・〇〇；上海自來水乙 三九・〇〇；上海自來水丙 二九・〇〇；國際銀行 二〇・〇〇；上海銀公司 二〇・二五；英法地產 二〇・〇〇；上海電話 二三・七五；中央財產 二二・五〇；怡和棉紗 四〇・七五；上海地產 一八・五〇；怡和八釐 一六・〇〇；上海船塢 二九・〇〇

馬尼亞金元股票 亞德克斯 〇・三六；壁衛濟 〇・〇四；依斯特曼特諾 〇・〇二；統一鑛股 〇・〇二；依多根 〇・一六五

美國 美國鋼 五五・八七五；伊落航空 二四・八七五；美國五金 一七・六二五；安納康達銅 一七・三七五；大衆鋼 一九・一二五；加拿大太平洋鐵路 三・八七五；美國自來水 四・二五；波臘飛機 一六・〇〇；根尼哥特鋼 三七・一二五；美國機車 一三・〇〇；哥倫比亞瓦斯電氣 二・八七五；凡納定鋼 二五・〇〇；班斯達爾油 九・五〇；威斯丁浩斯電 九四・二五；突克拉斯飛機 七一・一二五；北太平洋公司 六・七五；美國樹膠 二二・五〇；純潔火油 九・六二五；殼牌汽油公司 一五・七五；雷明頓軍火 四・〇〇；大北鐵礦 一五・二五；紐約中央財產 一二・五〇；馬丁公司 二八・〇〇；國際線 二六・〇〇；比利姆鋼 七三・七五；國民牛奶 一三・〇〇；尼加拉電力 二・七五；白爾溫機車 一四・五〇；杜潘軍火 一五四・〇〇；本志航空 三六・〇〇；南方鐵路兩釐優先 二四・〇〇；南太平洋公司 一二・五〇；北美航空 一三・二五；無線電 三・八七五；大通汽車 三七・七五；大西糖業 二四・二五；烏特華鐵 二七・一二五；派拉蒙電影 一〇・五〇；汎美鐵路 四五・〇〇；大北鐵路優先股 二五・〇〇；花旗銀行 二八・二五；普通電力 三二・〇〇；美國罐頭 八五・〇〇；廿世紀狐狸電影 一・〇〇；南洋兄弟煙草股票 一・二五

大米麵粉

【特訊】昨日食糧門市售價，大米無漲落，麵粉下落，茲列售價如下：

麵粉 紅萬壽山 一三・六〇 綠萬壽山 一三・六〇；綠山海 一三・八〇 藍萬壽山 一三・四〇；藍山海 一三・八〇 紅山海 一三・六〇；紅永定門 一三・四〇 綠永定門 一三・八〇；風船 一六・二〇 汽船 一六・四〇；金豹 一六・一〇 大官 一六・七〇；紅獅子 一五・八〇 綠獅子 一六・一〇；紅龍 一四・六〇 綠龍 一五・七〇；綠太極 一六・二〇 藍龍 一五・三〇；鐘樓 一六・二〇 紅太極 一五・八〇；方三井 一六・二〇 長三井 一五・六〇

大米 次小站 八八・〇〇 小站米 八八・〇〇；高西貢 八八・〇〇 油粘米 八四・〇〇；房山米 八六・〇〇 次西貢 八二・〇〇；高藍貢 八四・〇〇 西苑稻 八〇・〇〇；仰光米 七五・〇〇 次藍貢 七八・〇〇；港江米 八〇・〇〇 次仰光 七七・〇〇；南京米 七二・〇〇 徐州米 七二・〇〇（50）

天津麵粉續萎

昨日津市麵粉市況，仍在疲萎途中，客幫活動力極爲閒散，市氣下落三五分，計大官金豹一五元七，鐘樓一五元五二，水牛汽船海船牌樓天壇蝙蝠一五元四，柳樹一五元四七，宮樓寶馬一五元四五，鴨子洋宇一五元五，天女一五元四五，三井一五元一五，綠桃一五元。（8）

天津大米仍疲

津市大米交易，昨日仍在疲滯中，人情迄無轉好光景，續落角餘，計中國倉庫藍貢米三八元四五及三八元四，機緻黨三八元及三八元八，米條三二元六，西貢四二元至四三元五，小交三五元四至三六元，改黨三五元八至三六元四。（30）

天津雜糧仍疲

津市雜糧市況，昨日仍在疲滯途中，僅合豆餅尚佳利，成交有限，計莉隆宮元豆一八元四及一八元五，通州元豆一九元八，羅玉米一二元八，通州白玉米一三元五，沙河玉米一二元，關外次紅糧一二元二，合豆餅七元三八。（30）

開封雜糧

小麥三五，四〇，高糧三三，二八，一五〇，綠豆三五，〇〇，黑豆三三，一五，青豆三三，〇九，胡麻五三，〇九，粟三五，〇九，黃豆三三，〇九，落花生四九，五三。

青島雜糧

（現貨）（單位百市斤）海州大麥一七，〇〇，高密小麥二七，〇〇，膠州小麥二二，〇〇，海州高粱一六，〇〇，青口胡麻四〇，〇〇，濟南玉米一二，〇〇，青口黃豆二五，〇〇，津浦綠豆一七，五〇，黑豆一六，五〇，津浦黃豆一六，〇〇，濟南綠豆一八，五〇。

濟南雜糧

（單位百市斤）小麥二〇，〇〇，小米一八，三〇，高粱一四，八〇，玉米一二，五〇，落花生三一，一〇，胡麻三四，〇〇，黃豆一八，五〇，綠豆一七，〇〇，黑豆一七，〇〇。

上海雜糧

（晴）大豆油一七六，〇〇，大豆四七，〇〇，落花生油一三二，〇〇，蘇油一一〇，〇〇，落花生八三，〇〇，芝麻[illegible]。（50）

食品市價

【特訊】市場中正值炎夏清淡之際，又逢金融壽，走銷不旺，然售價仍多上提，比較一週前，黑白魯魚，活鯽魚，蘆板魚，青蝦，鯧口魚，花鰣魚，加級魚，大支魚，每斤均漲一角至二角之間，茲將昨日市場零售價，分列如左：

魚蝦 白魯魚一・六〇 黑魯魚一・六〇 活鯽魚一・四〇 活黑魚一・二〇 活鯉魚一・四〇 帶魚一・二〇 蘆板魚一・八〇 扁口魚一・二〇 雁魚一・四〇 刀魚一・三〇 大花鰣魚一・六〇 大支魚一・二〇 大頭魚一・四〇 白鱗魚一・八〇 蝦子米一・六〇 大白蝦一・二〇 快魚一・六〇 黃鱔一・二〇（8）

氣療奇寶 消瘻丸・ 治男婦脖項之下生長氣瘻，越長越大，似肉球，堅硬壘墜，叫人觀之，於容貌上既不雅，服美大生堂祥記秘製消瘻丸，每盒二元，兼治鼠瘡結核乳瘡等症。

寒腿下痿 龍虎丹・ 治多年寒腿下痿，手腳不能行動，風吹麻木，腰疼腿疼，筋骨疼一切寒痰風濕，跌打損傷，治一位好一位，每丸三角。

肝氣靈藥 養肝丸・ 治多年老肝氣，肝風肝旺體弱，胸滿脇疼，急怒暴躁，不思飲食，嘔吐泛水，背痛，請用養肝丸，吃中西藥不效，肢此藥功效特別負責保好，萬勿輕視，每盒三大元，可用七天，試包每包六角。

保赤福 幼丹・ 治小兒百症，家庭良藥，爲父母者，欲要兒安，請每日吃幾粒福幼丹，每袋保隔不生雜災疾病，容易服，三角。藥味甜。

乾坤如意 萬金膏・ 治男子腎虛，女子月經病，保得無子，兒者夫婦全貼，寒麻木，爲求嗣聖藥，損傷，下寒久泄，跌打風准，料二元，貼上就好，每貼單料四元。

大生堂祥記總代售處，西直門內西線胡同，南大街照像館太生西處，內分大房外，藥和德，前栅欄，胡同，市場東，安銷，記東老太，保和德，房，外埠郵，費五角，附郵票不能代價。

謀事者注意 不用資本 立即致富

本堂推銷國貨，招請推銷員代售，凡本堂有利可得，本市及各鄉村推銷者，得利益可得，見大批進貨之全額百分之十，金額數元之利。

本堂用心發給貨物，不論本街或本市，不能居住之男女，居住均可，年在十五歲以上，不問性別，凡以身份可來接洽。

一、如本街或本市外之各雜貨舖，按照貨價推銷之成績有優厚之酬（如推銷成績，最）

二、各省市村鎮商店有願，售自己利益者，特別享受代用本資本准優可獲，

三、本堂有市各商店，只要有正式營業字號，不用現錢即可發貨。

以上乃本堂推銷國貨之辦法，不用資本，無論何人，從事不利，好處無本，無傷損，專售別人，大量商品，堂祥記，同心批發，各省優厚，南京內外，大生北路口內二號，一胡同路西一九五一號，照像館，內有各業稍售，南九四號，甲門，有本堂推銷員，紹介其貨之才，其推銷須保找物必需招請貨物，凡有願意推銷本堂物品者，請即來函接洽爲盼。

東亞始創的高分子化學劑

必殺 化膿菌 淋球菌 的信念

所謂化學劑有無効果一事、固然依其純粹度而決定、然其實與化學的基礎要素之配合法如何誠有重大的關係！

阿爾巴基爾 係取極純兩種化學基礎成分所製、爲現今雙基化學劑中之傑作、故較他種製劑及單一基製品、毫無些少副作用、且於其性能、告癒率一極短期收完美効果一亦高、因之對於雙球菌一淋菌一及化膿菌性一切疾患、發揮絕妙的治効。

阿爾巴基爾 因之依其內服一法、以其高度有効分子、經腸壁吸收於血液而一直滲至全身病巢組織中、專對淋菌、化膿菌、發揮徹底殺滅掃除作用。尤於頑性淋菌其効力一層駿烈、故如膿樣分泌物等立即消滅、以收短期根癒的確効。

蓋化學元素因其性能非常敏烈故最禁忌過多的服量、尤於本劑務須嚴守規定量以期完善効果

適應症

急性淋疾 婦女淋疾 尤其極惡症 淋毒性關節炎 淋菌性諸症

敗血症 丹毒 化膿菌性一切腫傷潰瘍 中耳炎 扁桃腺炎

二〇片 一〇〇片 各地藥房均有出售

阿爾巴基爾（片）

山之內藥品商會
東京市・大阪市
奉天市大和區紅梅町二
北京內三區東四北大街
青島市[illegible]中路一七五
上海〃文路七三弄四號

PF-1